Gefördert durch
Baden-Württemberg
Ministerium für Soziales,
Arbeit und Gesundheit
Unterstützt durch das Ministerium für Soziales, Arbeit und Gesundheit aus Mitteln des Landes Baden-Württemberg.

Erzdiözese Freiburg

Diözesanverband Freiburg
deutsche pfadfinder*innenschaft sankt georg
dpsg

Rechenschaftsbericht
zur DPSG Herbst-Diözesanversammlung 2026
im DPSG Diözesanverband Freiburg



in Gengenbach/Bergach
vom 20.11.2026 bis 22.11.2026

Inhaltsverzeichnis

Inhaltsverzeichnis 1
Einladung zur Diözesanversammlung 2
Einladung Kudu-Club 3
Tagesordnung der Herbst DV 2026 4
Zeitplan der Herbst DV 2026 5
Stimmberechtigte Mitglieder der Herbst DV 2026 6
Geschäftsordnung 7
Wahlordnung 10
Pfaditypische Abkürzungen, die man bei der DV brauchen könnte 11
Das Leuchtfeuer 13
Diözesanvorstand 14
AK Wölflinge 23
AK Jungpfadfinder 25
AK Pfadis 27
AK Rover 29
AK Internationales Engagement 31
AK Bildung 33
AK StaVos 34
AK Awareness 36
AK Krisen- und Notfallmanagement 38
AK IT und Homepage 40
Teamendenpool 2d/e 41
AG ISK (Institutionelles Schutzkonzept) 42
AG Instagram 43
AG Recht 44
PG Tanzball 45
Fördererwerk Sankt Georg e.V. 46
Stiftung DPSG Diözesanverband Freiburg 48
Kudus, Ehemaligenarbeit, Freunde & Förderer 50
Referentin für die DPSG: Laurine Haag (Line) 52
*Referent*in für die DPSG: Achim Oswald (Louis)* 53
*Referent*innen für die DPSG in den JPTs* 55
Weitere AKs / AGs / Pools 57
Informationen zu den Wahlen 58
Ausschreibung für das Fördererwerk Sankt Georg e.V. 61
Anträge an die DPSG Diözesanversammlungen seit 2004 62
Anträge: --- 66
DPSG Freiburg Jahresplanung 2027-2029 67
Organigramm Diözesanverband 69
Mitgliederentwicklung in der Diözese Freiburg 70
Mitgliederentwicklung in den Bezirken + Stämmen 71
Impressum 74
Ausrichter der Diözesanversammlungen 75
Organisatorisches zur DV 76
Wegbeschreibung 79

DPSG Diözesanbüro ● Okenstraße 15 ● 79108 Freiburg

An die
Teilnehmer*innen und Gäste
der Herbst-Diözesanversammlung 2025

Einladung zur Diözesanversammlung

Freiburg, den 28.11.2026

Liebe Mitglieder der Diözesanversammlung, liebe Gäste,

hiermit laden wir euch herzlich zu unserer Herbst Diözesanversammlung **vom 20.11.-22.11.2026 nach Gengenbach ins BiPi-Haus** ein.

Die Diözesanversammlung ist das zentrale Gremium, um unseren Verband mitzugestalten und eurer Stimme Gehör zu verschaffen. Damit könnt ihr die Zukunft unseres Verbandes mitgestalten.

Ihr macht den Verband lebendig. Als gewählte oder berufene Vertreter*innen seid ihr das Sprachrohr für viele. Ihr belebt die Orte, an welchen die pfadfinderische Arbeit gelebt und geteilt wird. Mit möglichst vielen Stimmen bilden wir die Vielfalt unseres Verbandes ab, sodass möglichst alle Gehör finden. Nehmt diese Möglichkeit wahr!

Wir freuen uns auf den Austausch mit euch, eure Erfahrungen und Ideen, vor allem eure Meinung zur Ausrichtung unseres Verbandes. Vertretet all die Pfadfinder*innen, welche euch ihr Vertrauen geschenkt haben mit dem Auftrag, für ihre Interessen einzutreten.

Bitte meldet Euch online bis spätestens zum 12.11.2026 zur Herbst-DV unter folgendem Link an: https://anmeldung.dpsg-freiburg.de/dvfr/herbst-dv-2026/

Solltet ihr nicht vor Ort teilnehmen können, ist eine Online-Teilnahme möglich. Wenn ihr weder vor Ort noch online teilnehmen könnt, meldet euch bitte per E-Mail bei Louis (achim.oswald@dpsgfreiburg.de) ab und delegiert eure Stimme, um die Interessen eurer Untergliederungen zu vertreten.

Ihr könnt auch dieses Jahr wieder im Vorfeld den Bericht kommentieren:
https://padlet.com/achimoswald/ukzhvgtabzyjnmid

Liebe Grüße und Gut Pfad!
Für den Vorstand

Samy

Samuel Vasiliadis
Diözesanvorsitzender

Diözesanverband Freiburg
Diözesanvorstand

Samuel Vasiliadis
Diözesanvorsitzender

Diözesanbüro:
Okenstr. 15
79108 Freiburg i.Br.

Tel.: 0761 / 5144 - 177
Fax: 0761 / 5144 - 76177

dpsg@dpsg-freiburg.de

www.dpsg-freiburg.de

Fördererwerk Sankt Georg e.V.
der Deutschen Pfadfinderschaft Sankt Georg (DPSG) für die Erzdiözese Freiburg

Einladung Kudu-Club

KUDU-Park in Gengenbach- Grenzenlose Abenteuer

Liebe Mitglieder der Diözesanversammlung,

wir KUDUS laden Euch herzlich ein, die Herbst DV 2026 in Gengenbach mit uns im KUDU- PARK zu erleben. Freizeit, Tagen und Spaß – alles an einem Ort vereint.

Das BP-Haus-Gelände verwandelt sich für das Wochenende in einen Freizeitpark voller Action und Genuss. Freut Euch auf rasante Abfahrten auf unserer KUDU-Speed-Attraktion – hier ist Schnelligkeit gefragt, und wer unten ankommt, darf stolz behaupten, so schnell wie ein Kudu zu sein! Führst du am Ende des Tages das Leaderboard an? Wer lieber hoch hinaus will, ist in unserer Attraktion SCOUT-JUMP richtig. Ob elegante Sprünge oder eher unkontrollierte Landungen - hier könnt Ihr Euch in den Sitzungspausen mit neuer Energie ausstatten.



Oder Ihr flaniert entspannt durch stimmungsvoll gestaltete Räume, die Euch zu Meilensteinen der Pfadfindergeschichte reisen lassen und genießt leckere Getränke in unserer KUDU-Kneipe.

Natürlich kommt auch das leibliche Wohl nicht zu kurz. An unseren Food-Stationen ist für jeden was dabei – leckere Gerichte und süße Versuchungen aus aller Welt warten darauf, von Euch entdeckt zu werden.

Also lasst den Alltag hinter Euch, bringt Eure Abenteuerlust mit und freut Euch auf gesellige Stunden, gute Gespräche und unvergessliche Erlebnisse.

Unsere Maskottchen Kofi & Kali erwarten Euch schon voller Vorfreude.

Mit vorfreudigen Grüßen

Eure KUDU-PARK-Parkleitung

P.S.:
Keine Sorge: bei all dem Trubel ist die Diözesanversammlung natürlich das Herzstück des Wochenendes. Mit dem Kudu- Park möchten wir einen gestalteten Rahmen für die gemeinsame Zeit außerhalb der Versammlung anbieten.

P.P.S:
Wir empfehlen dringend, für die Nutzung unserer Attraktion KUDULANTICA Badekleidung einzupacken.

Tagesordnung der Herbst DV 2026



TOP 1	Benennung der Moderation Hinweise zur Geschäftsordnung Bestimmung der Protokollant*innen
TOP 2	Feststellung der Beschlussfähigkeit (verbunden mit einer kurzen Vorstellung)
TOP 3	Verabschiedung der Tagesordnung Organisatorische Hinweise zum Tagesablauf
TOP 4	Berichte-Cafés zum Bericht des Vorstandes Berichte-Cafés zu den Berichten der Diözesanleitung, AKs, AGs Berichte-Cafés zum Bericht des Fördererwerkes, der Freunde und Förderer und der Stiftung des Diözesanverbandes Freiburg, sowie der Bildungsreferent*innen
TOP 5	Entlastung des Vorstandes
TOP 6	Wahlen für das Fördererwerk Sankt Georg e.V. Wahlen für den Wahlausschuss Delegierte für die BDKJ Diözesanversammlung Delegierte für die RdP Ringversammlungen
TOP 7	Bericht von der BDKJ Diözesanebene Bericht von der DPSG Bundesebene Bericht von der RdP Landesebene
TOP 8	Ernennungen, Berufungen, Verabschiedungen
TOP 9	Infos zum Erfüllungsstand offener Anträge Aussprache und Beschlussfassung zu den Anträgen Ggf. Initiativanträge Jahresplanung 2027
TOP 10	Themen-Cafés zu aktuellen Themen des Verbandes
TOP 11	Infoblock und Sonstiges Umsetzung des Gesamtverbandlichen Ausbildungskonzeptes im DV Freiburg Themen und Veranstaltungen Ausrichtende, Tagungsort und Themen für die Diözesanversammlungen 2027

Zeitplan der Herbst DV 2026

Freitag, 20.11.2026

19.00 Uhr Abendessen
19.00 Uhr Versammlung des Fördererwerkes Sankt Georg e.V.
19.30 Uhr Begrüßung, Organisation, Kennenlernen
20.30 Uhr Austausch Bezirke / Stufen
22.00 Uhr Einführung für neue DV-Mitglieder
Flinta* Treffen
23.00 Uhr Abendimpuls

Samstag, 21.11.2026

09.00 Uhr Morgenimpuls
09.15 Uhr Begrüßung durch den Diözesanvorstand
Versammlung
- Formalien
- Berichte-Cafés zu den Rechenschaftsberichten
- Entlastung des Vorstandes

12.30 Uhr Mittagspause
13.30 Uhr Flinta* Treffen
14.00 Uhr Versammlung
- Infos zum Erfüllungsstand offener Anträge
- Beratung und Beschlussfassung zu den Anträgen / Antrags-Cafés
- Es sind keine fristgerechten Anträge eingegangen

15.15 Uhr Kaffee-Pause (flexibel)
16.00 Uhr Themen-Cafés zu aktuellen Themen des Verbandes
18.00 Uhr Pause
18.30 Uhr Abendessen
19.30 Uhr Spiri-Impuls
Ernennungen, Berufungen, Verabschiedungen, …
Anschließend Abendprogramm im Kudu-Park



Sonntag, 22.11.2026

09.00 Uhr Morgenimpuls
09.15 Uhr Versammlung
- Wahlen - Fördererwerk Sankt Georg e.V.
- Wahlen - Wahlausschuss

10.30 Uhr Pause
10.45 Uhr Versammlung
- Bericht DPSG Bundesebene
- Bericht BDKJ Diözesanebene,
- RdP Landesebene
- Jahresplanung 2027
- Infoblock und Sonstiges

12.30 Uhr Mittagessen
13.00 Uhr Aufräumen
14.45 Uhr Reflexion DV
15.00 Uhr Abschluss

Rechenschaftsbericht 2026 *DPSG Diözesanverband Freiburg*

Stimmberechtigte Mitglieder der Herbst DV 2026

Stand: 05.11.2026

Bezirksvorstände	**Vorsitzende*r:**	**Vorsitzende*r:**	**Kurat*in:**
Odenwald-Tauber	Johannes Böhrer	Christine Pfeiffenberger	Sabrina Pfeiffer
Mannheim-Bergstraße	Fabian Kratzer	Nicole Baena-Poletto	Jonas Kratzer
Kurpfalz	Stefan Dröschel	Melina Rost	Lena Schöfer
Bruchsal	Matthias Kollmann	Philipp Nauheimer	Felix Moser
Karlsruhe-Murgtal	Benjamin Rüger	Florian Burger	Silas Brutscher
Ortenau-Kinzigtal	Daniel Schlöter	---	---
Hohenzollern	Henri Hartmann	Samuel Vasiliadis	---
Emmendingen	Tamara Schätzle	Antonia Schneiberg	---
Baar	Dietmar Sauter	Adrian Rach	---
Breisgau	Jonathan Hölker	Merle Timmermann	*Bez.Del:Lena Schröppel (Anna Gschwind)*
Bodensee	Franziska Lang	Yeriel Ilg	---
Wiesental-Hochrhein	Johannes Brogle	Monika Becker	Kaspar Niederberger

Delegierte der Diözesanstufenkonferenzen:

Wölflinge	Selina Jung (Bastian König)	Tabea Bundy (Fenja Ravenstein)	Valentin Jöckel (Melissa Tutzschky)
Jungpfadfinder	Mathis Rialland (Luis Werkmeister)	Linda Gschwind (Katharina Vasiliadis)	Carlito Sindermann (Naomi Knapp)
Pfadfinder	Flora Kling (Annika Spitzer)	Marius de Bortoli (Alina Nagy)	Robin Gundert (Simon Peter)
Rover	Yannik Droll (Maximilian Mandel)	Liz Eleah Becker (Emilia Schuler)	Annabel Urban (Tobias Wieck)

Diözesanleitung:

	Vorsitzender	**Vorsitzende**	**Kurat*in**
Diözesanvorstand	Samuel Vasiliadis	Laura Karch	Jonas Fiedler

Stufenleitungen (je 2 Stimmen)

Wölflinge	Marvin Schilling (Referent)	---
Jungpfadfinder	---	---
Pfadfinder	Steffen Ludwig (Kurat)	---
Rover	Daniel Heinz (Referent)	Leona Hahn (Referentin)

Mitglieder mit beratender Stimme:

Referentin des Vorstandes	Merle Timmermann
AK Globale Gerechtigkeit	Hartmut Peichl
AK Bildung	---
AK StaVos	Svenia März
AK Awareness	---
AK K+N	Sven Mautner
Lagerleitung Kompass 2028	Manuel Berg
2 Mitglieder des e.V.	Stefan Häfner
	Andreas Fehrenbach
Bundesvorstand	Luise Klingler
BDKJ	Joshua Grupp-Löbermann
rdp	Sven Kroll
Referat für Ehemaligenarbeit	Michael Kestermann
	Andreas Krahl
Geschäftsführerin	Marianne Schönecker
Bildungsreferent*innen	Achim Oswald
	Laurine Haag

Funktionsstellen:

Wahlausschuss	Merle Timmermann
	Sophie Wadenpohl
	Marius de Bortoli
	Simon Kumleben
	Philipp Körnchen
	Zoe Augenstein
Moderation	Mirjam Hoferichter
	Thomas Jänsch
Protokoll	Marianne Schönecker
	Svenia März
Technik	Martin Butscher
	Manuel Berg

Geschäftsordnung

Die Geschäftsordnung gilt in Ergänzung der Satzung/Diözesanebene für die Diözesanversammlung der Deutschen Pfadfinderschaft Sankt Georg, Diözesanverband Freiburg.

1. Vorbereitung

1.1 Umfang:

Es finden in der Regel zwei Versammlungen pro Jahr statt.
Die Tagesordnung soll – soweit die satzungsrelevanten Elemente dies zulassen – einen Studienteil beinhalten. Studienteile befassen sich mit Themen, die den Verband beschäftigen, und ermöglichen die vertiefte Behandlung von Inhalten, deren Relevanz oder Umfang den Rahmen einer üblichen Versammlung übersteigt.
Hierbei wird für einen äußerlich ansprechenden Rahmen gesorgt, der es erlaubt, sich stilvoll und ohne Hektik auszutauschen und gemeinsam zu arbeiten.
Für die beiden Diözesanversammlungen reservieren sich die Mitglieder einen Wochenendtermin und einen Tagestermin, welche von der Versammlung selbst ein Jahr im Voraus festgelegt und beschlossen werden.

1.2 Tagesordnung

Die Diözesanleitung setzt die Tagesordnung fest. Die Versammlung kann die Tagesordnung ändern.

1.3 Einladung

Die Einladung zur Versammlung erfolgt schriftlich. Ihr sind die Tagesordnung und nach Möglichkeit die erforderlichen Arbeitsunterlagen beizufügen.

2. Versammlung

2.1 Leitung

Der Diözesanvorstand leitet die Versammlung. Er sollte die Gesprächsleitung an eine neutrale Moderation übertragen.

2.2 Moderation

Die Moderation hat die Aufgabe in angenehmer Gesprächsleitung durch die Tagesordnung zu führen, den Austausch, die Diskussionen zu fördern und bei Störungen und Unruhe zu vermitteln. Die Moderation kann eine*n Zuhörer*in, der/die die Versammlung nachhaltig stört von der Diskussion oder Versammlung ausschließen. Bei Störung oder Unruhe kann die Moderation die Versammlung unterbrechen.

2.3 Stellvertretung

Ein*e Vertreter*in hat eine schriftliche Vollmacht vorzulegen.
Grundsätzlich kann niemand mehr als eine Stimme wahrnehmen.
Delegationsmöglichkeiten sind in der Satzung geregelt.

2.4 Beteiligung der Öffentlichkeit

In der Regel werden Redebeiträge von der Öffentlichkeit geduldet. Auf Antrag kann die Öffentlichkeit ausgeschlossen werden.
Zustimmung oder Missbilligung von Redebeiträgen kann mit den ausgeteilten roten und grünen Stimmungskarten gezeigt werden.

2.5 Beratung

Die Moderation erteilt das Wort in der Reihenfolge der Wortmeldungen. Den Mitgliedern der Diözesanleitung, sowie Antragssteller*innen ist auf Verlangen außerhalb der Reihenfolge das Wort zu erteilen. Liegen keine Wortmeldungen mehr vor, so erklärt die Moderation die Beratung für geschlossen. Die gemeinsame Beratung gleichartiger oder verwandter Gegenstände ist zulässig.

2.6 Anträge zur Geschäftsordnung

Einer Wortmeldung zur Geschäftsordnung (anzuzeigen durch Heben beider Arme) ist ohne Rücksicht auf die Liste der Redner*innen stattzugeben. Die aktuelle Wortmeldung darf zu Ende sprechen. Aufgrund einer Wortmeldung zur Geschäftsordnung darf nicht zur Sache gesprochen werden. Verstößt ein*e Redner*in hiergegen, entzieht ihm/ihr die Moderation das Wort.

Folgende Anträge können gestellt werden:

a) Antrag auf Übergang zum nächsten Punkt der Tagesordnung
b) Antrag auf Vertagung
c) Antrag auf Verweisung an einen Ausschuss
d) Antrag auf Schluss der Debatte und sofortige Abstimmung
e) Antrag auf Schluss der Redeliste
f) Antrag auf Beschränkung der Redezeit pro Redebeitrag
g) Antrag auf Unterbrechung der Sitzung
h) Antrag auf Nichtbefassung eines Antrages

Über einen Antrag zur Geschäftsordnung wird mit einfacher Mehrheit abgestimmt, nachdem Gelegenheit gegeben worden ist, dass je ein Mitglied der Versammlung für und gegen den Antrag sprechen kann. Gibt es keine Gegenrede zu einem GO Antrag ist er sofort angenommen.
Liegen mehrere Anträge vor, so ist über sie in der oben angegebenen Reihenfolge abzustimmen.

3. Abstimmungen

3.1 Beschlussfähigkeit

Die Moderation stellt einmalig zu Beginn der Versammlung die Beschlussfähigkeit fest. Auf Verlangen ist die Beschlussfähigkeit erneut festzustellen.

3.2 Abstimmung

Liegen mehrere Anträge zu einem Beratungsgegenstand vor, so ist über den weitest gehenden zuerst abzustimmen. Im Zweifel entscheidet der Diözesanvorstand, welches der weitest gehende Antrag ist. Die Abstimmung erfolgt mit den Stimmkarten.
Bei Stimmengleichheit ist ein Antrag abgelehnt. Stimmenthaltungen sind zulässig.
Ist das Ergebnis der Abstimmung nicht zweifelsfrei feststellbar, so wird die Gegenprobe gemacht. Besteht auch dann noch keine Klarheit, so ist die Abstimmung zu wiederholen und auszuzählen. Bei Schlussabstimmungen über Anträge ist das Ergebnis durch Auszählung zu ermitteln. Die Feststellung des Abstimmungsergebnisses erfolgt durch die Moderation.

Gibt es im Verlauf der Debatte Änderungen an einem Antrag, so werden diese im Rahmen der technischen Möglichkeiten dokumentiert und visualisiert. Die Moderation beauftragt dafür eine anwesende Person und überwacht die jeweiligen Änderungen. Die einzelnen Änderungen werden nachvollziehbar gespeichert. Abgestimmt wird über die letzte Änderung. Diese wird auch im Protokoll aufgenommen.
Änderungen können in der Debatte von den Antragsstellenden oder per Änderungsantrag aufgenommen werden.

4. Wahlen

4.1 Wahlvorschläge

Wahlvorschläge sollten spätestens acht Wochen vor der Versammlung dem Wahlausschuss oder der Diözesanleitung eingereicht werden.
Wahlvorschläge können aber auch zu einem späteren Zeitpunkt eingebracht werden.

4.2 Verlauf der Wahl

Den Verlauf der Wahlen regelt die Wahlordnung.

5. Protokoll

5.1 Protokollierung

Es wird ein Protokoll geführt, welches folgendes enthält:

a) Gegenstand und Ergebnis der Abstimmungen
b) Beschlüsse im Wortlaut
c) Alle ausdrücklich zu Zweck der Niederschrift abgegebenen Erklärungen

Auf Verlangen ist das Protokoll zu verlesen. Wird die Fassung des Protokolls beanstandet und der Einspruch nicht durch Erklärung des/der Protokollführer*in behoben, so entscheidet die Versammlung. Wird der Einspruch als begründet erachtet, so ist das Protokoll zu berichtigen.

5.2 Protokollführer*in

Die Moderation schlägt den/die Protokollführer*in vor. Widerspricht die Versammlung nicht, so ist dieser Vorschlag angenommen.

5.3 Übersendung

Das Protokoll ist allen Mitgliedern der Versammlung binnen 6 Wochen zu übersenden.
Das Protokoll gilt als genehmigt, wenn nicht innerhalb vier Wochen nach Versand beim Diözesanvorstand schriftlich Einspruch erhoben wird.
Der Diözesanvorstand benachrichtigt die Mitglieder der Versammlung über Einsprüche gegen das Protokoll.

6. Hauptausschuss

6.1 Besetzung

Die Versammlung kann in dringenden Fällen einen Hauptausschuss einsetzen. Hierzu wählt sie aus den Reihen ihrer stimmberechtigten Mitglieder vier Mitglieder und zwei Ersatzmitglieder auf zwei Jahre. Die Diözesanleitung stellt zwei weitere Mitglieder. Die Mitgliedschaft im Hauptausschuss erlischt mit dem Ausscheiden aus der Diözesanversammlung als stimmberechtigtes Mitglied. In diesem Fall rückt ein Ersatzmitglied nach. Die freigewordene Position wird bei der nächsten Versammlung neu besetzt.
Der Hauptausschuss kann auf Beschluss der Versammlung aufgelöst werden.

6.2 Einladung

Der Hauptausschuss wird von einem Mitglied des Diözesanvorstandes eingeladen und geleitet. Die Einladungsfrist beträgt zwei Wochen.

6.3 Protokollführung

Über jede Sitzung des Hauptausschusses ist ein Protokoll anzufertigen, das allen Mitgliedern der Versammlung baldmöglichst zugeht. Das Protokoll gilt als genehmigt, wenn nicht innerhalb von vier Wochen nach Versand von den Mitgliedern des Hauptausschusses schriftlich Einspruch erhoben wird.

7. Wahlausschuss

7.1 Besetzung

Der Wahlausschuss wird für zwei Jahre gewählt. Er bereitet alle in diesem Zeitraum anstehenden Wahlen zum Diözesanvorstand vor und führt sie durch. Bis zu zehn Mitglieder werden durch die Versammlung gewählt. Ein weiteres Mitglied beruft die Diözesanleitung.

7.2 Aufgabe

1. Der Wahlausschuss schreibt die Wahl aus. Er informiert die Versammlung über anstehende Fristen und seine Arbeit.
2. Er nimmt die Kandidat*innenvorschläge entgegen und spricht mit den Vorgeschlagenen. Er informiert die Vorgeschlagenen über das Amt und die damit verbundenen Aufgaben.
3. Die Kandidat*innen werden in den Medien des Diözesanverbandes vorgestellt.
4. Um sicherzustellen, dass eine Wahl stattfinden kann, soll der Wahlausschuss selbst initiativ werden.
5. Er führt die Wahl durch.

7.3 Wahlen von Ausschüssen und zum Rechtsträger

Der Wahlausschuss führt bei Diözesanversammlungen auch alle anderen Wahlen durch (Hauptausschuss, Wahlausschuss, Rechtsträger).
Die Verantwortung für die Kandidat*innensuche für diese Wahlen verbleibt bei beim Diözesanvorstand, bei der Diözesanleitung und dem Fördererwerk Sankt Georg e.V.

8. Auslegung

Über die Auslegung der Geschäftsordnung entscheidet die Versammlung.

Beschlossen:	Gengenbach-Bergach, den 10.11.2001
Geändert:	Karlsruhe, den 19.11.2006; Freiburg, den 22.11.2009; Karlsruhe, den 23.11.2013; Rüttehof, den 10.05.2014; Bergach, den 25.04.2015; Heiligenkreuzsteinach, den 21.05.2017 Videokonferenz, den 21.10.2020; Bruchsal, den 23.11.2024, Hechingen, den 29.11.2025

Wahlordnung

Ergänzend zur Geschäftsordnung hat die Frühjahrs-DV 2015 (zuletzt geändert 04-2026) eine Wahlordnung für den Diözesanverband beschlossen. Diese kann bei der Moderation eingesehen und vor der Diözesanversammlung bei Achim Oswald angefordert werden.

Pfaditypische Abkürzungen, die man bei der DV brauchen könnte

Rückmeldungen und Ergänzungen können bei achim.oswald@dpsg-freiburg.de gemeldet werden. Diese Sammlung darf sich entwickeln.

Abkürzung	Ausgeschrieben	Erklärung
AK / DAK	(Diözesan) Arbeitskreis	(Diözesane) Stufen und Fach AKs bestehen aus berufenen Mitgliedern und Referent*innen, sowie Stufenkurat*innen (in Diözesanen Stufen AKs).
AG	Arbeitsgruppe	Ein Team das sich mit einem bestimmten Thema befasst.
ALT	Assistant Leadertrainer Training oder Assistant Leader Training	Das Assistant Leadertrainer Training ist die Ausbildung für Teamer*innen der WBKs, international anerkannt.
AROPräv	Ordnung zur Ausführung der von der deutschen Bischofskonferenz erlassenen Rahmenordnung – Prävention gegen sexualisierte Gewalt an Minderjährigen und schutz- oder hilfebedürftigen Erwachsenen	Grundlage ist aber die „Rahmenordnung – Prävention gegen sexualisierte Gewalt an Minderjährigen und schutz- oder hilfebedürftigen Erwachsenen im Bereich der Deutschen Bischofskonferenz“
BDKJ	Bund der Deutschen Katholischen Jugend	Größte Dachverband katholischer Kinder- und Jugendverbände in Deutschland. Unser Dachverband.
BdP	Bund der Pfadfinderinnen und Pfadfinder	Das ist der interkonfessionelle Pfadfinderverband im rdp in Deutschland.
BeVo	Bezirksvorstand	Vorstand (w/d), Vorstand (m/d), Kurat*in.
BFD FSJ	Bundesfreiwilligendienst Freiwilliges Soziales Jahr	Ein Freiwilligen Dienst zur Unterstützung pfadfinderischer Arbeit.
BiRef	Bildungs Referent*in	Hauptamtliche Fachkraft im Diözesanbüro (pädagogisch).
BL	Bezirksleitung oder Bundesleitung	Siehe Ziffern 26-29 Satzung Bezirksebene und Ziffern 27-30 Satzung Bundesebene.
BMPPD	Bund Muslimischer Pfadfinderinnen und Pfadfinder Deutschlands	2010 gegründeter konfessioneller Verband, der mittlerweile im rdp aufgenommen ist.
BuFaKo	Bundes Fachkonferenz	Satzungsgemäße Konferenz auf Bundesebene.
BuKo	Bundes Stufenkonferenz	Satzungsgemäße Konferenz auf Bundesebene
BV	Bezirksversammlung oder Bundesversammlung	Siehe Ziffern 21-25 Satzung Bezirksebene und Ziffern 22-26 Satzung Bundesebene.
DiAB	Diözesane Internationale Arbeitskreis Beauftragte oder Diözesane Auslandsbeauftragte	In der Satzung wird die Stelle „die*der Diözesanbeauftrage für Internationale Arbeit“ genannt.
DL	Diözesanleitung	Die Diözesanleitung besteht aus den gewählten Vorständen und den Referent*innen und Kurat*innen der Stufen- und Fach Arbeitskreise.
DPSG	Deutsche Pfadfinder*innenschaft Sankt Georg	Unser Verband ab der Namenänderung bei der Bundesversammlung 2025.
DV (Freiburg)	Diözesanverband (Freiburg)	Der Diözesanverband besteht aus den 13 Bezirken und ist einer der 25 Diözesen der DPSG
DV	Diözesanversammlung	Versammlung mit den Diözesanleitung, sowie den Bezirksvorständen und den Stufendelegierten aller Stufen und verschiedenen beratenden Mitgliedern.
DV / DiVo	Diözesanvorstand	Vorstand (w/d), Vorstand (m/d), Kurat*in.
e.V.	Fördererwerk Sankt Georg e.V. der DPSG für das Erzbistum Freiburg	Unser Rechtsträger im Diözesanverband
ESA	Erzbischöfliches Seelsorgeamt	Sitz des Diözesanbüro in Freiburg + Lager mit Material
EWO	Entwicklungswochenende	Abschluss eines Woodbadgekurses.
GF	Geschäftsführung	Hauptamtliche Fachkraft im Diözesanbüro (Verwaltung und Finanzen).
GO Antrag	Antrag zur Geschäftsordnung	Die Geschäftsordnung wird von der Versammlung selbst beschlossen.
IFSG	Infektionsschutzgesetz	Relevante gesetzliche Vorgabe für Küchenteams
INGE	Internationale Gerechtigkeit	Satzungsgemäßer Fachbereich der DPSG
ISK	Institutionelles Schutzkonzept	Gesetzliche Vorgabe für Einrichtungen und Verbände in der Kinder- und Jugendarbeit

JPT	Jugendpastorale Teams	Zusammenschluss von Jugendreferent*innen in den Dekanaten.
JuRef	Jugendreferent*in	In den Dekanaten
K+N Team	Krisen- und Notfall Team	Diözesanes Team seit 2015
KE2030	Kirchenentwicklung 2030	Entwicklungsprozess im Erzbistum Freiburg
#Klimal	Das ist keine Abkürzung, heißt so	BDKJ Arbeitsbereich zu Jugendarbeit & Klimaschutz.
Kudus	Der Kudu Club	Teil unserer Ehemaligenarbeit, die ziemlich aktiv sind.
KURT	Kommunikations- und Reflexionstreffen	Treffen Diözesanvorstand, e.V. Vorstand, Geschäftsführung, Dienststellenleitung
LJR	Landesjugendring	Arbeitsgemeinschaft von 33 Jugendverbänden auf Landesebene und der kommunalen Jugendringe in Baden-Württemberg.
MLT	Modulleitungstraining	Ausbildungsveranstaltung für Teamende des Woodbadge Einstieges und der Modulkurse.
NaMi	Namentliche Mitgliedermeldung	Portal der Mitgliedermeldung der DPSG bundesweit.
Ordi	Ordinariat	Hauptsitz des Erzbistums Freiburg.
PSG	Pfadfinderinnenschaft Sankt Georg	Unser Schwesterverband im rdp.
rdp	Ring deutscher Pfadfinder*innenverbände e.V. Ringe deutscher Pfadfinderinnen- und Pfadfinderverbände Baden-Württemberg e.V.	Unser Dachverband auf Bundesebene. Auch auf Landesebene wird die kleine Schreibweise für die gemeinsame Arbeit genutzt.
RdP	Ring deutscher Pfadfinderverbände	Ist nationales Mitglied der „männlichen“ (RdP) „World Organization of Scout Movement“. Gebildet wird der Ring von DPSG, VCP und BdP
RDP	Ring Deutscher Pfadfinderinnenverbände	Ist nationales Mitglied der „weiblichen“ (RDP) „World Association of Girl Guides and Girl Scouts“. Gebildet wird der Ring von PSG, VCP und BdP.
SGDF	Scouts et Guides de France	Unser in WOSM und WAGGGS anerkannter Partnerverband in Frankreich.
spiri	Spiritualität	Gebrauchte Kurzform für spirituelle Momente (Godis, Morgenrunde, …)
StaVo	Stammesvorstand	Besteht aus zwei Stammesvorständen und Kurat*in.
StuKo	Stufenkonferenz	Satzungsgemäße Konferenz der Alterstufen ab Bezirksebene.
TOP	Tagesordnungspunkt	Punkte im Ablauf der Versammlung
TT1	Teamer*innen Training 1	Ausbildung für Woodbadge Kurs Teamende.
TT2	Teamer*innen Training 2	Treffen der Woodbadge Kurs Teamenden zur Weiterentwicklung der Woodbadge Konzepte.
VCP	Verband Christlicher Pfadfinderinnen und Pfadfinder	Das ist der evangelischer Pfadfinderverband im rdp in Deutschland.
WAGGGS	World Association of Girl Guides and Girl Scouts	Ist der Zusammenschluss von Pfadfinderinnenverbänden weltweit.
WBK	Woodbadge Kurs	Aufbaukurs nach dem Woodbadge-Einstieg und dem Woodbadge Modulkurs.
WBMK	Woodbadge Modul Kurs	Modulare Ausbildung für Leiter*innen nach dem gesamtverbandlichen Ausbildungskonzept der DPSG.
WOSM	World Organization of Scout Movement	In der Weltpfadfinderbewegung sind Pfadfinderverbände weltweit zusammengeschlossen.
2d/e	Woodbadge Modulbaustein 2d/e - Gewalt gegen Kinder und Jugendliche: Sensibilisierung und Intervention	Ein häufig genannter Baustein aus der Modulausbildung.

Das Leuchtfeuer



Das Leuchtfeuer erhellt uns immer wieder die demokratischen Abläufe der Versammlung und wird von einer*m erfahrenen Versammlungsteilnehmer*in besetzt.

Im Rechenschaftsbericht stellen

- der Diözesanvorstand,
- die Diözesanleitung,
- die AKs und AGs und Teams,
- das Fördererwerk Sankt Georg e.V. und
- die Bildungsreferenten

in kurzer und interessanter Form die Arbeit des letzten Jahres vor.
Er soll die wesentlichen Knackpunkte hervorheben, er darf bewertet werden, Ausblick geben und er ist mit vielen Bildern und wenig Text gestaltet.

Die Mitglieder der Versammlung sollen einen schnellen Überblick bekommen und zu Rückfragen, Kritik und Diskussion angeregt werden.

Zudem gibt es zur Bewertung Smileys 

Es wird nur in Stichworten und Bildern berichtet.
Vorstellung, Erklärung und Rückfragen gibt es bei der Diözesanversammlung.

Rückmeldungen und Kommentare kann man vor der DV auch schon hier abgeben:
https://padlet.com/achimoswald/ukzhvgtabzyjnmid

Viel Spaß mit dem Rechenschaftsbericht

Diözesanvorstand

Persönlich Samy

Veranstaltungen	Inhalte der Arbeit	Ausblick

Besuchte Veranstaltungen

- KURT Treffen (e.V.)
- e.V. Versammlungen & Klausurtagung
- DL Treffen
- Büro Team Treffen
- Vorstandstreffen
- Besucher auf Bezirksversammlungen
- StuKos (Wölflinge & Rover)
- Frühjahrs DV
- DiVa (Treffen der Diözesanvorsitzenden Bundesweit)
- BDKJ-Versammlungen
- ~~Rosskur~~ (war parallel zur BDKJ Vers.)
- DPSG Bundesversammlung
- Klausurtagung des Vorstandes
- Gespräche mit dem Bistum

Inhalte der Arbeit

- Berichterstattung in den verschiedensten Gremien
- Klärung von weiterer Zusammenarbeit
- Repräsentation des Verbandes nach außen
- kollegiale Beratung und Unterstützung
- Planung und Konzipierung von Vorgehen und Veranstaltungen in Zusammenarbeit mit Veranstaltern und dem Büro.

Ausblick aufs nächste Jahr

- Mit einem nun voll besetzten Vorstand verteilen sich die Aufgaben, was Kapazitäten für zurückgestellte Themen freimacht.
- => Blick in die Zukunft nicht nur Erhalt des aktuellen.
- Schaffen von Abläufen und Strukturen für eine einfachere Zusammenarbeit



Rechenschaftsbericht 2026 *DPSG Diözesanverband Freiburg*

Im Vorstand 	In der DL 	Gremienarbeit 	Büro 

Im Vorstand

- Einarbeitung Laura und Jonas waren/laufen gut
- => Neue Ideen, neues Arbeiten
- Digitalisierung in der Zusammenarbeit vereinfacht die Arbeiten
- Austausch ist gut und schnell

In der DL

- konstruktiv und Platz für Neues
- Viele Aufgaben auf wenig Schultern
- leider starke Abnahme der Beteiligung der Referent*innen
  => dadurch wiederholtes Bearbeiten von Themen

Gremienarbeit

- Der Besuch von Gremien ist oft im ersten Moment ein Muss, wird aber immer häufiger, gerade im Gespräch mit den andern vor Ort, ein konstruktiver Austausch.
- Aufbau von Zusammenarbeiten mit anderen Verbänden/Ebenen
- Eigene Veranstaltungen überschneiden sich leider ab und zu mit Versammlungen

Büro

- Der Kontakt ins Büro hat mit Line zugenommen und durch Jonas gibt es hier einen weiteren Kontaktpunkt.
- Das Büro hat immer was zu tun und viele Abläufe sind unnötig Aufwendig, aber im Kosmos Kirche vorgegeben.
- Großen Dank an alle im Büro Tätigen für die tagtägliche oft ungesehene Arbeit!



Begleitung AKs (Samy)

Wölflings AK 	Rover AK 	AK Bildung 	AK I 

Wölflings AK

- Die Kommunikation mit dem AK ist effizient und schnell.
- Der Arbeitskreis ist motiviert und zeichnet sich durch viel Kreativität aus.
- Die Veranstaltungen des AKs sind ein voller Erfolg.

Der AK leistet gute, motivierte Arbeit und scheint mit groß werdenden Ideen in der Zukunft noch viel bereit zu halten.
Ich freue mich auf die weitere Zusammenarbeit mit dem AK und Danke für die geleistete Arbeit.

Rover AK

- Die Kommunikation mit dem AK läuft gut und ist themenbezogen und flott.
- Auch dieses Jahr konnte ich leider nicht auf alle Veranstaltungen des AKs. Ich hoffe dies ändert sich im nächsten Jahr.
- Der AK ist oft Thema in Gesprächen mit anderen Ebenen der DPSG

Der AK ist gut aufgestellt und leistet mit seinen vielen Aktionen einen großen Beitrag für uns. Auch hier ist ein großes Dankeschön angebracht.

AK Bildung

- Der AK Bildung steht im Neuaufbau durch das Ausscheiden der Referentin Svenia.
- Der Kontakt hat durch die entstandene Vakanz abgenommen und besteht punktuell.

Ich sehe aktuell den Willen und die Bereitschaft als AK wieder arbeitsfähig zu werden. Danke auch an euch.

AK Internationales Engagement

- Der AK bringt sich mit seiner Fachexpertise ein und ist zuverlässig in den DL-Sitzungen vertreten, trotz oft kleiner thematischer Überschneidung.
- Die Auslandsfahrt nach England hat trotz diverser Herausforderungen einige Personen angezogen.
- Die Kommunikation mit dem AK fällt leider sehr sporadisch aus. Die persönlichen Kontakte in der DL sind dann jedoch immer gewinnbringend und effektiv.

Hier einen Dank an die Repräsentation nach außen und Unterstützung verbandsübergreifender Vorhaben.

Rechenschaftsbericht 2026 *DPSG Diözesanverband Freiburg*

AK K+N	AG Recht	Technik/IT

AK K+N

- Das Team arbeitet im Hintergrund und ist immer da, wenn man es braucht. Egal ob Notfall auf einem Lager oder in der Planung für große Projekte
- Bestrebungen sich weiterzubilden werden von mir unterstützt, um in Zukunft noch krisenfester zu werden.

Das Team sorgt für unsere Sicherheit. Das geschieht meist im Hintergrund, ohne dass wir viel davon mitbekommen. Doch wenn es darauf ankommt sind sie da. Danke für eure Bereitschaft.

AG Recht

- Ich bin froh über die konzeptionelle Arbeit der AG. Sie hilft oft schwer zugängliche Themen für unsere Untergliederungen aufzuarbeiten.
- Der Kontakt läuft über Louis und ist durch den regelmäßigen Austausch auch immer möglich.

Vielen Dank für die vielen Stunden der Einarbeitung in spezifische Themen, um daraus Hilfestellungen für alle zu generieren.

Technik/IT

- Ohne Carlito und Marcel läuft nichts!
- Der Kontakt zur IT ist gut und trägt Früchte, die für den ganzen Verband von Vorteil sein sollen.
- Die Aktualisierung unserer Systeme ist eine ständige Aufgabe.
- In guter Zusammenarbeit werden die Anliegen des Verbandes versucht ins Digitale zu übertragen.

Ich danke allen Helfenden, die es uns ermöglichen, dass im Hintergrund alles läuft. Ohne euch könnten wir so vieles nicht machen.



Persönlich Laura

Vertretungen (Gremien, Konferenzen...)

RdP



- Als Zuständige Vorständin für den RdP war ich bei den verschiedenen Versammlungen und Räten im letzten Jahr dabei. Viele Dinge sind schwer durchschaubar (z.B. rdp, RdP, RDP), aber wir haben meistens genug Zeit, um sie auf den Versammlungen zu besprechen. Eine der Hauptaufgaben momentan sind die Zuschüsse und Bildungsreferent*innen-Stellen. Schön, dass mit dem Ringelager Kompass die verschiedenen Verbände für alle Mitglieder erfahrbar werden und der RdP Ba-Wü „mehr ist als nur Zahlen“. Ich empfinde den überverbandlichen Austausch als Bereicherung.

BDKJ & Bistum



- Mein Hauptkontakt zum BDKJ war bisher zu Marie-Christine. Den Austausch mit ihr habe ich als sehr bereichernd empfunden und sie kann häufig gute Tipps geben, wie man Themen im Bistum gut angehen kann. Wir haben leider keine Projektstelle für Großlager genehmigt bekommen.
- Die Zusammenarbeit mit dem Bistum habe ich auf verschiedenen Ebenen als herausfordernd wahrgenommen und geprägt von einem starken Machtgefälle, was ich schade finde. Ich hoffe wir können unsere Stimme als Jugendverbände in Zukunft mehr vereinen und stärken.
- Viel ist im Bistum gerade im Wandel, wo wir darauf achten müssen, dass unsere Interessen gut vertreten werden.

Die DL



- Langsam habe ich mich in die DL eingefunden, auch wenn sie die letzten Male von Abwesenheiten und wechselnder Zusammensetzung geprägt war. Die gemeinsame Bearbeitung von Themen des Verbandes finde ich als sehr wertvoll, um regelmäßiges Feedback zu der Vorstandsarbeit zu bekommen und die persönlichen Kontakte zu stärken. Ich hoffe, dass sich die DL als Gremium wieder mehr stabilisiert, damit wir wieder mehr von ihrem/unserem Potential nutzen können.

...mit den AKs, AGs und Pools,...

- Verantwortlichkeiten: Jungpfadfinder, Pfadis, Awareness-AK & -Pool, AG Instagram, Teamendenpool 2d/e, Vorstandreferentin, Ringelager Kompass, rdp
- Neu dabei: Wahlausschuss, Aufarbeitung, Support & Technik
- Abgegeben: Intervention, ISK

Jungpfadfinder-AK

- Ich durfte mit Korken meinen ersten Referenten verabschieden, der sich nach 6 Jahren im AK, davon 3 als Referent, nicht nochmal hat votieren lassen. Mit ihm gehen auch die weiteren langejährigen Mitglieder Lukas und Berti. Da bleibt mir nur ein fettes Dankeschön zu sagen für all das blaue Herzblut und die Energie, die ihr in eure Arbeit gesteckt habt.
- Linda bleibt uns im AK erhalten und der Jupfi-AK hat mit seinen 3 neuen Schnuppermitgliedern auch Zuwachs bekommen, was mich sehr freut!
- Anfang des Jahres habe ich die gemeinsame Leitendenaktion der Wölflinge und Jungpfadfinder „Das wird groß“ kurz besucht. Und bei der Rosskur-Station des Jupfi-AKs durfte ich auch unterstützen, um nach möglichen Schnuppermitgliedern Ausschau zu halten. Bei der StuKo der Jupfis war ich natürlich auch dabei.
- Es herrschte ein guter Austausch zwischen dem AK und dem Vorstand. Das wird mit der jetzt vakanten DAK-Leitung sicherlich etwas, was für uns alle neu ist und sich erst finden muss. Ich bin aber zuversichtlich, dass „der neue Jupfi-DAK“ viel Motivation mitbringt und freue mich darauf euch bei euren Abenteuern begleiten zu dürfen.

Pfadi-AK

- Auch Alina durfte ich als Referentin bei der StuKo verabschieden, weil sie sich entschlossen hat nach einem Jahr Amtszeit das Referentinnenamt wieder abzulegen. Danke dir für deine Arbeit in diesem Jahr und schön, dass du dem AK erhalten bleibst.
- Der AK befindet sich in einer Umbruchsphase, mit Marius Weggang (Danke auch dir für deine Arbeit in der grünsten Stufe!) und kann frischen Wind und neue Mitarbeitende gut gebrauchen. Steffens erneute Votierung für eine (angekündigt verkürzte)

zweite Amtszeit als Pfadi-Kurat bietet die Möglichkeit da einen Übergang zwischen alt und neu hinzubekommen.
- Die Kommunikation mit dem AK war aufgrund der Umbruchsphase des AKs teils schwierig, aber immer herzlich. Ich freue mich dieses Jahr mein erstes Track for Kids & Frittieren erlebt zu haben – es hat auf jeden Fall bleibenden Eindruck hinterlassen! :D Bei der Pfadi-StuKo war ich natürlich auch dabei.

Awareness-AK & Awareness-Pool

- Lenas Weggang aus dem AK zur StuKo XXL wird eine Lücke hinterlassen, die der AK und ich erst Mal füllen müssen. Danke dir an dieser Stelle für die viele Kraft, Energie, Herz, umfassende Expertise und Zeit, die du in deine Awareness-Arbeit bei uns gesteckt hast!
- Die Kommunikation und der Austausch mit dem AK haben gut funktioniert. Ich habe versucht die Arbeit des AKs, die sich von den anderen AKs unterscheidet in den vergangenen Monaten zu verstehen und bin immer noch dabei. Bei der Rosskur habe ich den AK begleitet, um ihre Arbeit auf Veranstaltungen hautnah zu erleben. Auch beim (leider sehr kleinen) Treffen des AKs war ich eingeladen und dabei, was auch ein sehr gewinnbringender Austausch mit dem gesamten AK für mich war.
- Der Awareness-Pool war über die direkte Anbindung an den Awareness-AK auch Teil des Austauschs zwischen Lena und mir. Ich freue mich, dass er konstanten Zuwachs hat.
- Ich habe im vergangenen Jahr immer wieder gemerkt, wie wichtig der AK für uns als Diözese ist und würde mich freuen, wenn wir weitere Mitglieder für den Awareness-AK finden.

Teamendenpool 2d/e

- Die Anbindung des Teamendenpool läuft auch über Line. Da der Pool keine „feste Gruppe“ ist wie ein AK oder eine AG, habe ich ihn bisher nur als Einzelpersonen wahrgenommen. Ich hoffe bei einem der Treffen dabei sein zu können, um mehr Einblick zu bekommen, was die Pool-Mitglieder bewegt.
- Ein großes Dankeschön auf jeden Fall an all die Poolies, die mit ihren Schulungen immer wieder daran arbeiten, dass unser DV ein bisschen sicherer wird, und dafür in unserer Diözese für Schulungen bereitstehen. Ihr leistet wertvolle Arbeit!

Instagram-AG



- Die Arbeit mit/in der Instagram-AG ist nach meinem Empfinden geprägt von Kapazitätenmangel. Zum einen würden der AG Menschen gut tun, die Lust haben unseren Account mit Leben zu füllen, auch über das Bewerben und Berichten von Veranstaltungen hinaus. Zum anderen ist eine Schwierigkeit, dass Line als verantwortliche Person in der AG viele weitere große und wichtige Themen hat, weswegen, auch im Austausch von Line und mir, nicht viel Zeit für Instagram bleibt.
- In meiner Idealvorstellung findet die AG neben weiteren Mitgliedern auch eine Referent*in und eine eigenständigere Arbeit. Damit wir das Potential von Instagram mehr nutzen können. Der Vorstand wäre auf jeden Fall bereit sich für die ein oder andere spaßige Story zur Verfügung zu stellen ;)

Vorstandsreferentin

- Wir dürfen uns glücklich schätzen mit Merle eine Vorstandsreferentin zu haben, die uns vor allem in der DL und bei Bezirksversammlungen viel unterstützt. Die Kommunikation läuft gut und macht viel Freude. Danke für deine Motivation und deine Meinung, die meistens doch noch ein bisschen mehr den Blick „von außen“ mit in unser Team bringt.

Ringelager Kompass

- 2028 wollen wir mit euch allen zusammen unseren Kompass neu ausrichten und einen Blick über unseren Verbands-Tellerrand hinaus werfen. Damit dieses Großlager des rdp Baden-Württemberg Realität wird, brauchen wir viele motivierte Leute. Allen voran sind grade Manuel als Lagerleitung für unseren DV aktiv, sowie Flora&Flo als Teillagerleitung des DPSG-Teillagers und Merle als Teillagerleitung für das KOOP-Teillager mit der PSG Freiburg zusammen. Zusätzlich kommen immer wieder weitere Leute in den verschiedenen Bereichen hinzu.
- Vor allem der Kontakt zu Manuel ist top! Alles andere ist im Aufbau und wird, glaube ich, eine dynamische Angelegenheit 😊
- Ich freue mich sehr auf das Lager und darauf, dass wir gemeinsam etwas auf die Beine stellen, was Kinder und Jugendlichen neugierig macht auf andere Gruppen, Verbände und den Rest der Welt. Danke an alle, die sich einbringen und das Lager ein bisschen bunter machen.

Prävention/Intervention/ISK/Aufarbeitung



- Wir haben die Themen neu aufgeteilt bzw. das Thema Aufarbeitung als weiteres Feld aufgeführt (s. Zuständigkeiten am Anfang des Berichts).
- Sämtliche Themen sind groß und ich habe im vergangenen Jahr gemerkt, wie viel Einarbeitung notwendig ist, weil die Strukturen und Regeln leider nicht so einheitlich und transparent sind, wie sie sein sollten. Das ist auch eine der großen Baustellen. Vor allem die Differenzen zwischen DPSG & Bistum sind schwierig zu navigieren.
- Die Themen sind richtige Herzensthemen für mich, weil sie für mich die Grundlage dafür bilden, ob wir unseren Mitgliedern für ihr weiteres Leben etwas Positives oder etwas Belastendes mitgeben.
- Zur Aufarbeitungsstudie der DPSG haben wir verschiedene Möglichkeiten zum Austausch angeboten, die unterschiedlich angenommen wurden.
- Ich wünsche mir, dass wir viele Gespräche führen, was wir dafür tun können, dass alle sich in der DPSG wohlfühlen. Und dass diese Gespräche wertschätzend sind und motivieren.

Wahlausschuss und Support Technik



- Beide Zuständigkeiten habe ich im August übernommen, daher kann ich noch nicht viel berichten. Es freut mich allerdings, dass wir die Technikausstattung bei unserer letzten Diözesanversammlung versichert haben, um den Besitzern so angemessenen Schutz ihres Materials zu bieten.
- Dem Wahlausschuss wünsche ich schon mal gute Leute, damit sie gewappnet sind für die nächste Vorstandswahl und die Kandidierendensuche dafür.

Persönlich

- Nach einem knappen Jahr im Vorstand gewinne ich bei einigen Themen an Sicherheit. Trotzdem gibt es immer wieder die ein oder andere Überraschung, die ich gar nicht habe kommen sehen. Ich bin mir sicher, dass es auch weiterhin spannend bleiben wird. In dem Zusammenhang kommt immer wieder das Thema Wissensmanagement auf, von dem ich hoffe, dass wir da etwas Positives bewirken können.
- Mit meinem Vorstandsteam bin ich sehr zufrieden. Wir unterstützen uns gegenseitig und haben oft ähnliche Ziele. Die Zusammenarbeit macht daher richtig Spaß! Ein persönliches Highlight war unser DiVo-Klausur, die wir zum ersten – und nicht zum letzten Mal – gemacht haben, um zumindest ein bisschen Zeit für Einarbeitung, Kennenlernen & das Arbeiten und Denken an Themen zu haben, was im Alltag sonst als untergeht.

Veranstaltungen:

- Teilnahme an: Neujahrsempfang des Bischofs, Region Mitte Treffen, Das wird Gross, TfK, **Di**özesan-**V**orstands**A**ustausch, Pizzaessen mit dem Rektorat, Ringelager-VBT, Rosskur, Bundesversammlung, Pfadi-BuKo, Austauschtreffen auf Bundesebene zu Intervention & Prävention und zu Aufarbeitung, Bezirksversammlung von Karlsruhe, Odenwald-Tauber und Bruchsal, Multi-Schulung, Teilnahme an der WOSM/WAGGS Academy, diverse Vorstands- und KURT-Treffen

Mit Bezirken und Stämmen



- …habe ich als Vorsitzende hauptsächlich Kontakt über die Bezirksversammlungen und konkrete Stammesanfragen. Jede Bezirksversammlung war bisher für mich total wertvoll, weil es einerseits hilft ein Gefühl dafür zu bekommen, welche Themen die Stämme bewegen und mit welchen unserer Angebote wir helfen können. Andererseits ermöglicht es uns auch Themen zu platzieren, die wir als DV Freiburg als wichtig erachten.
  Ich glaube für den Kontakt zwischen den Ebenen ist es total wichtig, dass wir als Diözesanverband auf den Bezirksversammlungen anwesend sind!
- Auch bei einem Stammesjubiläum konnte ich dabei sein.

Fazit und Ausblick



- Als Vorsitzende bearbeite ich total viele verschiedene Themen, was die Arbeit unglaublich abwechslungsreich, vielfältig aber auch herausfordernd macht. Unglaublich bereichernd finde ich die vielen Gespräche, die ich mit Leuten von jeder Ebene führen darf und Aktionen wie die StuKo XXL oder AK-Veranstaltungen, bei denen wir ein Angebot für unsere Stämme machen.
- Ich habe schnell gemerkt, dass man immer mehr tun könnte, 4 Aktionen an einem Wochenende aber nicht sinnvoll sind. Im nächsten Jahr will ich meine Energie mehr auf die wichtigsten Themen fokussieren (und meinen Teil des Rechenschaftsberichts früher schreiben :D).

Rechenschaftsbericht 2026 *DPSG Diözesanverband Freiburg*

Persönlich Jonas

AK Größe 	Inhalte der Arbeit 	Erster Eindruck 

Begleitung AK und Zusammenarbeit

Seit Juli im Amt, seitdem vorwiegend Einarbeitung und auf der Spur von Fragen, manchmal bereits Antworten in Sicht

Zukünftig zuständige **AK**:
- Bildung
- Spiritualität

Beide AKs bergen den Zauber eines Neuanfangs, Interessierte sind herzlich eingeladen, mitzuwirken

Kennenlernen **Büroteam:** Personen, Prozesse, Themen, Verantwortlichkeiten, Ressourcen und Strukturen

Vertretungen (Gremien, Konferenzen...)

Innerverbandlich
- DPSG Bundesversammlung Essen
- DL Wochenenden
- Treffen mit e.V. Vorstand im Rahmen von KURT
- Zweiwöchentliche Absprache im Vorstand

Außerhalb
- Strategiegespräch Abteilung Jugendpastoral
- „Pizzaessen“ mit Leitung des Erzbischöflichen Seelsorgeamtes
- rdp Friedenslicht

Inhalte und Veranstaltungen

BDKJ:
- Ist unsere (gut und vertrauensvolle) Verbindung zur Bistumsleitung
- Namentlich vor allem Marie-Christine und Joshua
- Wo wollen wir? Was will der BDKJ?

Kirchenpolitik:
- Was ist unser Verständnis? Was erwarten wir vom Bistum?
- Wer sind wir für das Bistum? Und welche Unterstützung erhalten wir daher?

ISK:
- Wie können wir Kinder und Jugendliche schützen? Wie können wir eine Kultur der Achtsamkeit entwickeln?
- Wie sind die Strukturen? Was ist dienlich und was hinderlich?

F&F, Kudu Club:
- Wie binden wir Ehemalige und weiterhin Interessierte gut ein?
- Welches Wissen und welche Ressourcen liegen dort geborgen?

Fazit und Ausblick

Es war ein herausfordernder und ebenso wunderbarer Einstieg, der von viel Wohlwollen, Wissen, Engagement und Idealismus geprägt war. So viel Enthusiasmus zu erleben, motiviert ungemein für das eigene Tun. Ich freue mich sehr, erste Antworten mit euch zu diskutieren und auszuprobieren. Dazu zählen u.a. meine nächsten Termine zu

Austausch und Vernetzung
- Kollegiale Beratung im Erzbischöflichen Seelsorgeamt
- Geisterrunde Bistum Freiburg
- Diözesankurat*innen (online und onsite)
- Bezirksversammlung Wiesental-Hochrhein

Zum November werde ich zusätzlich eine 25% Stelle an der Uni Luzern als wissenschaftliche Assistenz beginnen.

Für den Rechenschaftsbericht

Samuel Vasiliadis Diözesanvorsitzender	Laura Karch Diözesanvorsitzende	Jonas Fiedler Diözesankurat



Rechenschaftsbericht 2026 *DPSG Diözesanverband Freiburg*

AK Wölflinge

AK Größe 	Inhalte der Arbeit 	Veranstaltungen 

AK, Personalie und Weiterbildungen

- Personen im AK: Lena, Zoe, Felix, Emi, Marvin, Leo, Valentin
- Schnuppermitglieder: Max
- Ausgeschiedene Mitglieder: Aaron

- Wir freuen uns sehr, dass wir Leo und Valentin, nach der Schnupperzeit, noch diese Stuko in den AK berufen lassen konnten.
- Ebenfalls freuen wir uns, dass Marvin, nach dem Votum der Stuko 2025, durch den Vorstand zum Wölflingsreferenten auf der Herbst DV 2025 berufen wurde.

Vertretungen (Gremien, Konferenzen...)

- Bundesversammlung: Marvin war als Ersatzdelegierter für die Wölflingsstufe auf der Bundesversammlung
- BuKo 2026: Für den Wö-DAK Freiburg waren dieses Jahr Max, Valentin und Marvin auf der Bundesstufenkonferenz.
- Diözesanversammlungen: Wir freuen uns, dass wir dieses Jahr auf der Frühjahrs-DV vollzählig mit 8 Personen aus dem AK und fast allen Delegierten, sowie Ersatzdelegierten vor Ort sein konnten, um so ganz viel orangene Magie zu streuen.
- DL: Die Wölflingsstufe wurde durch Marvin in der DL vertreten.

Inhalte und Veranstaltungen

- Als AK führen wir regelmäßig Zoomtreffen durch und haben uns an 2 Wochenenden in Präsenz getroffen.
- Diözesanversammlungen
- StukoXXL 2026
- Im Januar 2026 haben wir zusammen mit dem Jupfi-DAK das Kinderstufenleitendenwochenende „Das wird gross“ in Gengenbach veranstaltet.
- Im kommenden Jahr wollen wir uns vermehrt mit dem Thema Mitbestimmung beschäftigen, um so auch unseren ersten eigenen Stufengipfel auf die Beine zu stellen.

Für den Bericht
Marvin

Fazit und Ausblick

- Wir freuen uns, dass wir ein so motiviertes Team im AK und so unfassbar tolle Helfende auf den Aktionen haben, mit denen wir viel orangene Magie streuen können, denn so kann das nächste Jahr nur Spaß machen. Apropos nächstes Jahr: Wir sind für kommendes Jahr bereits am Planen von zwei wötastischen Aktionen. Vom 22.-24.01.2027 findet in Gengenbach mit dem Jupfi-DAK zusammen wieder die Kinderstufenleitendenaktion „Das wird gross“ statt, bei der sich die Leitenden auf viel Möglichkeit zum Austausch, Beratung und auch Spaß freuen können. Unsere nächste Kinderaktion findet vom 25.-27.06.2027 in Gengenbach statt. Da die Aktion unter dem Mantel der Partizipation steht, dürfen die Wölflinge auch entscheiden, welches Motto die Aktion haben soll.
- Weiterhin stehen wir als AK auch gern zur Verfügung, um euch bei eurer wichtigen Arbeit als Bezirksarbeitskreise zu beraten oder zu unterstützen.
- Wenn ihr über unsere Arbeit und Aktionen auf dem Laufenden bleiben wollt, folgt gerne unserem Instagramkanal woelflinge_dvfreiburg und schaut gelegentlich auf die Website www.dpsg-freiburg.de/woelflinge


DAS WIRD GROSS
DAS WIRD GROSS
SUPER

Rechenschaftsbericht 2026 *DPSG Diözesanverband Freiburg*

AK Jungpfadfinder

AK Größe 	Inhalte der Arbeit 	Veranstaltungen 

AK, Personalie und Weiterbildungen

- Personen im AK:

Linda wird gemeinsam mit den neuen Schnuppermitgliedern die Fahne hochhalten und die blaue Stufe weiter voranbringen

- Neu dabei:

In der Vorbereitung zur Stuko XXL konnten wir Anna, Katharina und Noemi als neue Schnuppermitglieder gewinnen.

- Ausgeschieden:

Lukas und Korken haben mit der Stuko XXL ihre aktive Arbeit im blauen AK des DV Freiburg beendet, stehen jedoch noch mit Rat und Tat zur Seite.
Berti hat ebenfalls seine aktive Zeit im Jupfi AK mit der Herbst DV beendet.

Vielen Dank für eure Arbeit und eine blautastische Zeit Begeistern, frei nach dem Motto „Heute Rot morgen Blau“.
Im Sommer fand das Bundesstufenlager der Jungpfadfinderstufe in Westernohe statt. Hierzu sind fast alle DVs auch gekommen und wir waren mit knapp 160 Teilnehmenden unter den Top 3 der bestvertretendsten DVs.

Vertretungen (Gremien, Konferenzen...)

Korken hat bis zur Stuko XXL für uns in der DL gesessen und unsere Stufe dort vertreten.
Ansonsten verteilen wir in den verschiedensten Arbeitskreisen und weiteren Funktionen, wie z.B. als Materialwart blaue Energie.

Vielen Dank, dass ihr alle so aktiv im Verband seid.

Inhalte und Veranstaltungen

Seit dem letzten Bericht zur Herbst DV 2025, auf der wir unsere Leitenden Aktion „Das wird Gross“ beworben haben, wurde diese direkt im Januar 2026 umgesetzt. Hier konnten wir jungen Leitenden neben unserer Stufen-Pädagogik viel Schabernack sowie Tipps und Tricks für die blaue Stufe näherbringen.
Gemeinsam mit den Wölflingen blieb dann noch etwas Zeit für den Austausch.
Eine weitere Kinderstufenaktion unter dem Motto „My Jupfi“ konnte dieses Jahr aus Kapazitätsgründen nicht stattfinden.
Im April hatten wir ein AK-Treffen in der neuen Heimat von Korken und konnten hier ein wenig auf unsere Arbeit schauen.
Lukas, Linda und Berti haben in diesem Berichtsjahr eine Station bei der Rosskur angeboten und sehr viel Spaß dabei gehabt. Eventuell ergibt sich hier eine neue Möglichkeit Rover für die Blaue Stufe zu

Fazit und Ausblick

Das Jahr hat turbulent gestartet mit Korkens Ankündigung sich nicht erneut votieren zu lassen. Generell hatten wir dieses Jahr, aus verschieden Gründen, nicht ausreichend Kapazität, um alle unsere Gedanken umzusetzen. Sehr ernüchternd aber wir bitten das zu entschuldigen. *Das Leben ist das, was passiert, wenn man Pläne macht….*
Dennoch hatten wir sehr viel Spaß bei unserer Arbeit und der Planung des ein oder anderen Schabernacks.
Aber was mit unseren Schnuppermitgliedern sichergestellt ist:
Die blaue Stufe bleibt die Powerstufe im Verband!

Blaue Stufe, Power Stufe!!!!

Für den Bericht
Patrick/Korken



Rechenschaftsbericht 2026 *DPSG Diözesanverband Freiburg*

AK Pfadis

AK Größe	Inhalte der Arbeit	Veranstaltungen
		

AK, Personalie und Weiterbildungen

- Personen im AK:
  Alina Nagy,
  Jonas Haas,
  Robin Gundert,
  Steffen Ludwig (Stufenkurat)
- Änderungen:
  Alina musste leider aus Zeitgründen als Stufenreferentin zurückgetreten,
  Steffen wurde auf der StuKo als Stufenkurat neu votiert und direkt berufen
- Ausgeschieden:
  Marius hat, wie bereits letztes Jahr angekündigt, den AK nach der StuKo-XXL verlassen :'(
  Jonas hat angekündigt den AK nach TfK '27 zu verlassen :'(
- Neu dabei: Melinda Ehret (Schnuppermitglied)

Vertretungen (Gremien, Konferenzen...)

- Vertretung der Pfadistufe mit Delegierten auf der Frühjahrs- und Herbst-Diözesanversammlung
- Steffen hat den Pfadi-AK auf der Bezirks-StuKo im Breisgau vertreten
- Wir haben die Bundesstufenkonferenz der Pfadistufe in Gengenbach unter dem Motto „Office Christmas Party" ausgerichtet
- Robin und Steffen haben vergangenes Jahr die Pfadistufe auf der Bundesversammlung vertreten und werden auch wieder nächstes Jahr als Delegierte für die Pfadistufe auf die Bundesversammlung fahren

Inhalte und Veranstaltungen

- Track for Kids 2026 hat unter dem Motto „Baumarkt" mit 320 Teilnehmenden auf dem Zeltplatz „Stöcklewald" bei Furtwangen stattgefunden
- Wir unterstützen als Helfende aktiv andere Stufen bei ihren Aktionen
- Das Leitendenwochenende 2026 in Karlsruhe musste leider aufgrund zu weniger Anmeldungen abgesagt werden
- Die Diözesan-Stufenkonferenz 2026 war mit 7 von 12 möglichen Stimmen beschlussfähig. Trotz der Teilnehmendenanzahl von nur 2 Personen konnten wir alle Delegierten- / Ersatzdelegiertenstellen besetzen
- 2025 haben 10 AK-Treffen stattgefunden. 2026 haben wir uns bisher 7-mal getroffen

Fazit und Ausblick

- Mit Anni, Tabea und Laura haben wir dieses Jahr 3 WBK-Teamende aus dem DV Freiburg
- Wir schauen bei „Fett frostig" vorbei, dem TfK vom DV Köln
- Track for Kids 2026 wird unter dem Motto „im Weltraum" auf dem Zeltplatz „Stöcklewald" bei Furtwangen stattfinden
- Das Leitendenwochenende wird nächstes Jahr ausgesetzt
- Neben den jährlich wiederkehrenden Aktionen, beschäftigen wir uns mit dem Thema „Stufengipfel"
- Außerdem möchten wir mehr Bezirks-StuKos besuchen. Wir freuen uns über Einladungen
- Wir sind aktiv auf der Suche nach neuen Mitgliedern im AK

Für den Bericht
Steffen


PFADIS

AK Rover

AK Größe 	Inhalte der Arbeit 	Veranstaltungen 

AK, Personalie und Weiterbildungen

- Personen im AK: Daniel, Julia, Larissa, Leo, Mäc, Paul, Tobi
- Neu dabei: Paul und Larissa als Schnuppermitglieder
- Ausgeschieden: Tommy (Ende 2025)
- AK-Treffen: Jahresplanung, Weihnachtsfeier, Ostern im Elsass
- Rover-WBK 2027 in Kooperation mit DV Köln (Leo und Daniel im Kursteam)

Vertretungen (Gremien, Konferenzen...)

- Diözesanleitung: Daniel und Leo als Stufenleitung
- Bundeskonferenz der Roverstufe „Bella Buko“ (25.-27.09.2026), ausgerichtet vom DV Freiburg auf dem Schloss Ebersberg
- Teilnahme TT2 im November 2026 (Leo und Daniel)
- Vernetzung unter anderem bei DV Speyer Diözesanlager, Roverparty in Ludwigshafen und Kinzigtour

Inhalte und Veranstaltungen

- Rosskur (08.-10.05., Waldkirch): Rekord mit 363 anwesenden Teilnehmenden, insg. mit Helfenden 518 Personen eingecheckt, Motto „Rover Rost“
- Ruhe vor dem Sturm für AK und Dunstkreis (ab 31.05.) und Stürmt den See für Teilnehmende (04.-07.06., Konstanz-Litzelstetten), Motto „Urlaub in Italien“
- CrOver: Helfenden-WE mit 46 Anwesenden, Abrechnung und Reflexion
- Neue rote Jurte angeschafft
- Bauwagen: renoviert und bei der Stuko XXL eingeweiht
- Stuko XXL 09.-11.10.2026 in Gengenbach: Daniel als Referent votiert und wiederberufen, reger Austausch u. a. zu rover bricks und Kompass
- Bewerbung des Roveresso als Social Hub auf rover bricks 2027 (Roverbundesunternehmen)

Fazit und Ausblick

- Wir können mit dem Berichtsjahr sehr glücklich sein: Rekord bei der Rosskur, zwei neue Leute im AK, die Buko bei uns im DV ausgerichtet!
- Rover-WBK: 26.03.-03.04.2027, Schloss Ebersberg
- Rosskur: 07.-09.05.2027 in Freiburg
- Stürmt den See: 27.-30.05.2027 in Konstanz-Litzelstetten
- rover bricks: 10.-14.08.2027, Kolding, Dänemark; eigenständiges DV-Vorprogramm in Planung

Für den Bericht
Daniel und Leo

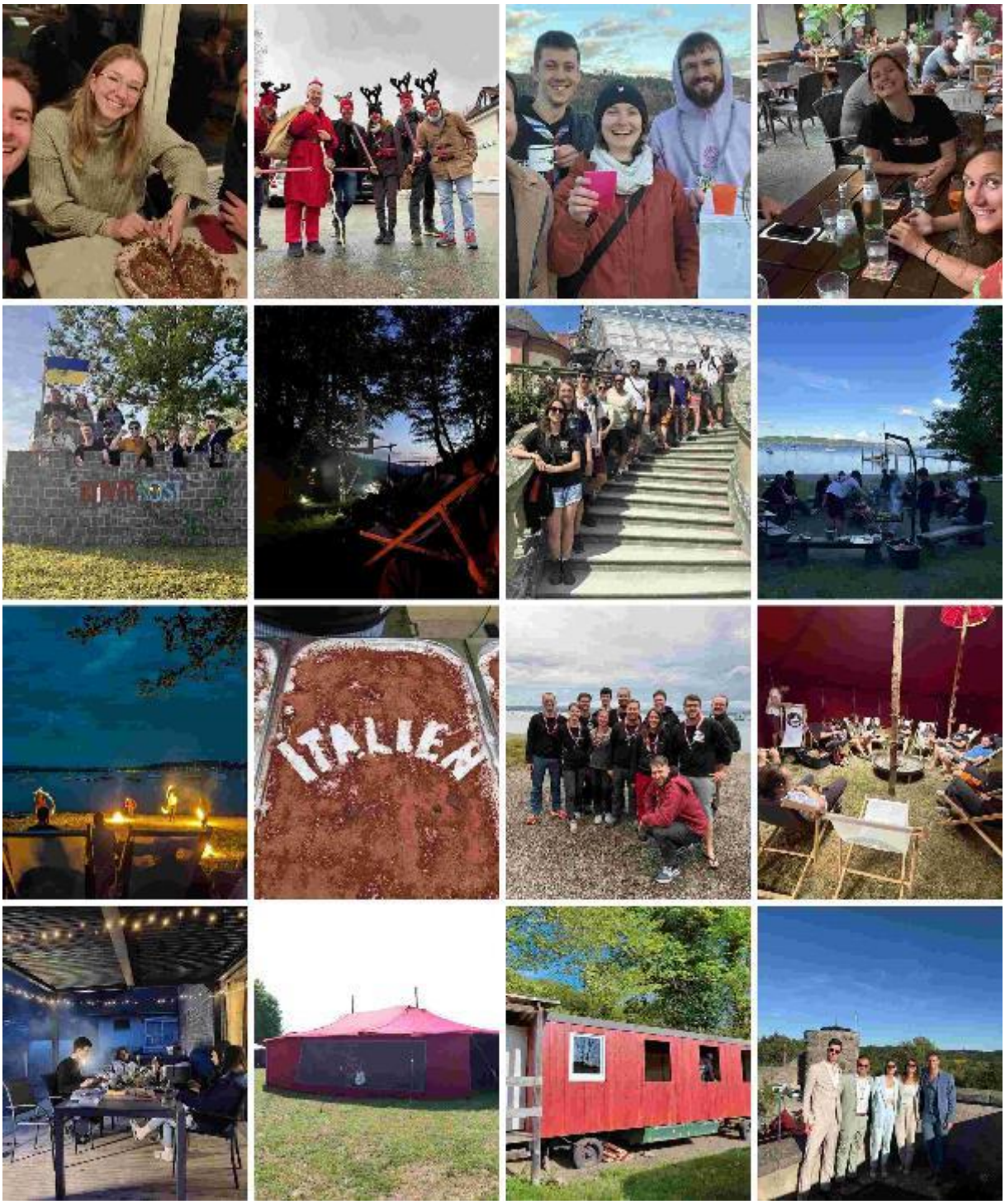
ITALIEN

AK Internationales Engagement

AK Größe 	Inhalte der Arbeit 	Veranstaltungen 

AK, Personalie und Weiterbildungen

- AK Mitglieder: John Kenny, Riccardo Raps, Jürgen Maier-Wolf, Isabelle Giraud-Bellm, Sebastian Bellm, Svenja Wolf
- Schnuppermitglied: Julian Peichl
- Referent: Hartmut Peichl

Vertretungen (Gremien, Konferenzen...)

- 2 Diözesanversammlungen
- Diverse DLs
- BuFaKo „GLOGE“* bzw. DiAB-Treffen

*„Globale Gerechtigkeit“

Inhalte und Veranstaltungen

- Planung und Durchführung einer Auslandsfahrt nach Taizé
- Zertifizierung des DV Freiburg für Initiative „fair.nah.logisch“ der Erzdiözese Freiburg evaluiert und verlängert
- Infoangebot und Teilnahme am Pfadfinder-Musikfestival „PFF“ (Pfadi-Folk-Fest) in der Schweiz
- Besuch der SGDF-Pfadfinderwallfahrt im Elsass (Kontaktpflege)

Fazit und Ausblick

- Weiterarbeit an der Nachhaltigkeitskampagne fair.nah.logisch
- Entwicklung und Ausbau unserer Kontakte nach Bolivien
- Entwicklung und Ausbau unserer Kontakte nach Frankreich
- Schaffung von Bildungsangeboten im Bereich „Internationales“ und „Internationale Gerechtigkeit“

Für den Bericht
Hartmut


dpsg
freiburg
international

AK Bildung

AK Größe 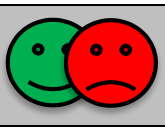	Inhalte der Arbeit 	Veranstaltungen 

AK, Personalie und Weiterbildungen

- Svenia hat ihr Amt als Referentin niedergelegt
- Benni ist nun auf erstes Ansprechpartner für den AK
- Der AK ist auf der Suche nach neuen Mitglie-dern

Vertretungen (Gremien, Konferenzen...)

- keine

Inhalte und Veranstaltungen

- Die Ausrichtung des Aks geht nun in Richtung der DPSG Ausbildung
- Das Wochenende zur Ersten Hilfe auf Zeltlagern war ein Erfolg.

Fazit und Ausblick

- Findung des AKs
- Neuaufstellung und Konzipierung einer Strate-gie für die Zukunft

Für den Bericht
Samy

Rechenschaftsbericht 2026 *DPSG Diözesanverband Freiburg*

AK StaVos

AK Größe 	Inhalte der Arbeit 	Veranstaltungen 

AK, Personalie und Weiterbildungen

Personen im AK: (konstant geblieben)

- Johanna Jahn (Keks)
- Carl Schaffer
- Falko Hoferichter
- Stefan Rosengarten (Puky)
- Svenia März (votiert)
- Zoe Augenstein (Werbung und Insta)

Vertretungen (Gremien, Konferenzen...)

- Regelmäßige Treffen einmal im Monat in der AG
- Vertretung in der DL (Svenia als Referentin votiert)
- Im März AG-Klausur und Austausch mit Samy

Inhalte und Veranstaltungen

- Verschiedene StaVo-Feuer-Angebote in Präsenz und online
- StaVo-Training im März 2026 (Fr-Sa) in Gengenbach mit dem MLT-Team parallel
- Angebot bei der Stuko-XXL beim Markt der Möglichkeiten
- Unterstützung und Ansprechpartner für StaVos im DV-Freiburg

Fazit und Ausblick

- Das StaVo-Team wird allmählich in der Diözese bekannter und die Angebote werden genutzt.
- Wir wollen unseren Schwerpunkt weiter auf regelmäßige Austauschtreffen zwischen StaVos (StaVo-Feuer) und Angebote / thematische Einheiten legen.

Für den Bericht
Svenia


Kollegiale Beratung
StaVo Feuer
STAVO-FEUER meets STAVOTRAINING

AK Awareness

AK Größe	Inhalte der Arbeit	Veranstaltungen
		

AK, Personalie und Weiterbildungen

- Personen im AK: Anni, Robin, Lea
- Neu dabei: Sabrina (Schnuppermitglied)
- Ausgeschieden: Lena, Linus

- Der Pool wächst stetig, wir haben aktuell 16 „Poolies“, die uns bei den Veranstaltungen als Awarenesspersonen unterstützen.

- Die Zusammenarbeit im AK läuft gut, um uns für die Zukunft aufzustellen und auch die aktuellen AK-Mitglieder zu entlasten fehlen uns noch 1-2 Personen. Interessierte Menschen dürfen sich super gerne bei uns melden!

- Gemeinsam mit einigen Poolies hatten wir im vergangenen Jahr eine Fortbildung zum Thema „trans* und Awareness“, bei der wir mit einem Referenten gemeinsam erarbeitet haben, wie wir als AK trans*-sensibler handeln können.

Vertretungen (Gremien, Konferenzen...)

- Bei relevanten Themen war das Awareness-Teams durch Lena als Referentin oder vertretungsweise durch Robin auf DLs
- Lena hat auf DVs die Rolle des Leuchtfeuers übernommen

Inhalte und Veranstaltungen

- Wir waren auch im vergangenen Jahr so gut wie auf allen Veranstaltungen des DV Freiburg vertreten.

- Bei Veranstaltungen ohne Awarenessteam vor Ort treffen wir uns dennoch mit den Veranstaltenden vorher, um eine Risikoanalyse durchzuführen und die Veranstaltenden in Awarenessfragen zu unterstützen.

Fazit und Ausblick

- Wir würden uns sehr über neue AK Mitglieder freuen.

- Für das nächste Jahr planen wir wieder alle Veranstaltungen zu planen, mit und ohne Team vor Ort.

- Wir planen wieder eine Fortbildung zu machen, um uns auch inhaltlich weiterzubilden. Das Thema steht aber noch nicht fest.

Für den Bericht
Lena

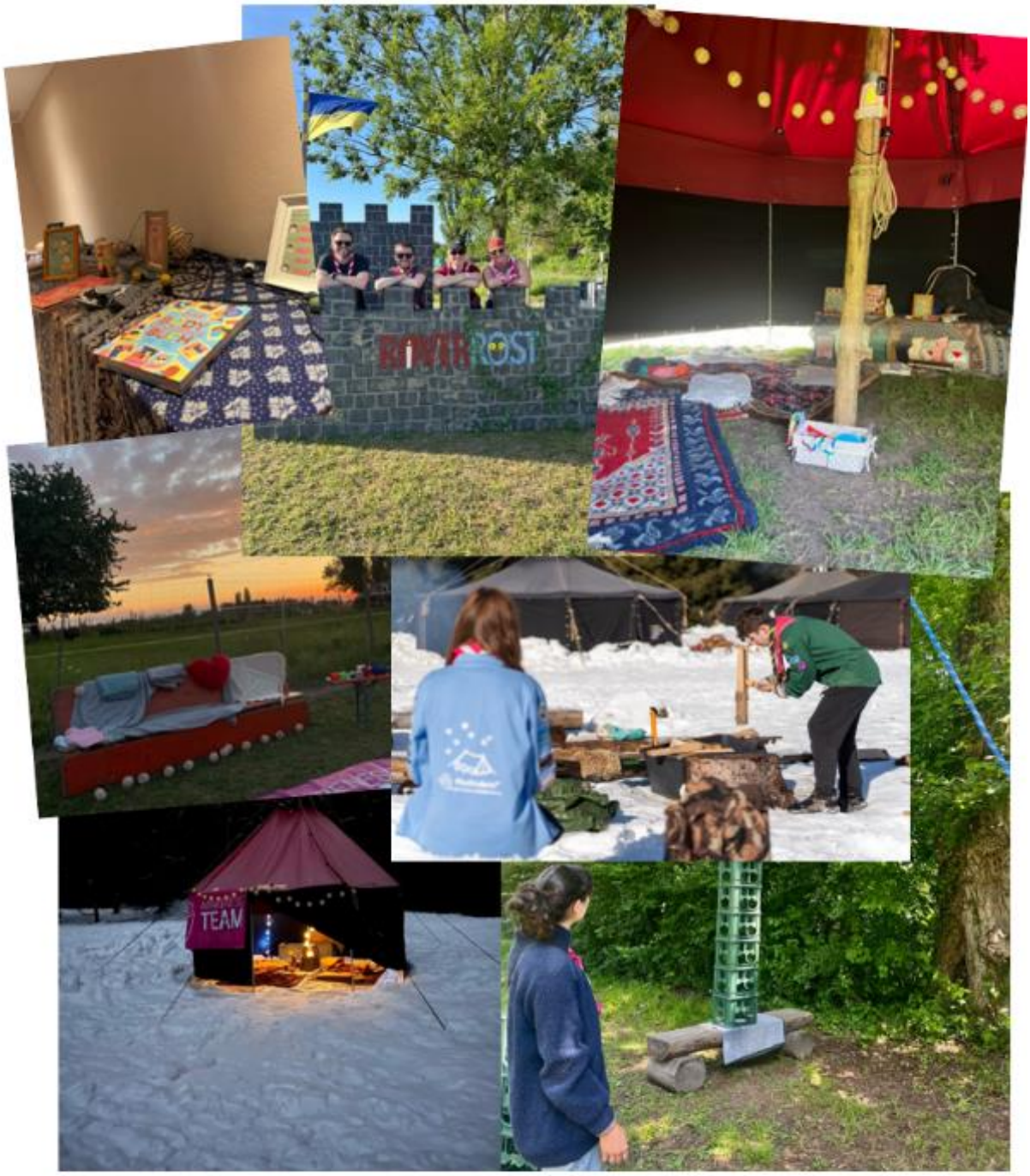
TEAM

Rechenschaftsbericht 2026 *DPSG Diözesanverband Freiburg*

AK Krisen- und Notfallmanagement

Team Größe 	Inhalte / Veranstaltungen 	Output im Verband 

Team, Personalie und Weiterbildungen

- Mit 11 Mitgliedern und multiprofessionellen Ausbildungen, ist die Teamgröße aktuell ausreichend.
- Neu im Team ist Jasmin Bernstein, das letzte Jahr reingeschnuppert hat.
- Aktuell besteht unser Team aus: Sven Mautner (Referent), Patricia Kaiser, Jasmin Bernstein, Christian Müller, Manuel Geiger, Steffen Kotulek, Johannes Böhrer, Leo Enderes, Moritz Herrmann, Christian Bertram und Achim (Louis) Oswald (organisatorische Leitung).

Vertretungen (Gremien, Konferenzen...)

- Anbindung an den Vorstand durch Louis und bei Bedarf an die DL durch Sven.
- Auf rdp Ebene gibt es mittlerweile einen regen Austausch mit allen Verbänden aus Baden-Württemberg. Sven vertritt uns dabei.

Inhalte und Veranstaltungen

- Schulungen: bei WBMKs (3 Kurse), 1 digitale Schulung im Frühjahr.
- Bei den digitalen Schulungen hatten wir knapp 20 Teilnehmende, auch wieder aus anderen DVs.
- Lagersicherheitsschulung der JPTs: wir waren mit einer digitalen Schulung dabei vertreten, bei gut 40 TN.

- Dieses Jahr hatten wir sechs Anrufe über die Hotline. Alle waren komplex bis hochkomplexe Situationen.
- Die Technik unserer Hotline und unsere Erreichbarkeit hat funktioniert, sogar in der Nacht.

- Im Juni hatten wir eine große Videokonferenz und im Oktober ein Team Wochenende in Mannheim mit einer Schulung und mehrere kleinen Videokonferenzen.
- Das Thema psychische Auffälligkeiten beschäftigt und weiterhin sehr stark. Dazu hatten wir im letzten Dezember eine interne Schulung mit einer Psychologin und bei unserem Jahrestreffen im Oktober eine Schulung zu den rechtlichen Hintergründen mit einer Fachperson aus der Psychiatrie.

Fazit und Ausblick

- Das Team bleibt weiter recht stabil. Wir freuen uns über neue Kompetenzen.

- Die Themen der psychischen Auffälligkeiten und sozialen Schwierigkeiten unser Teilnehmenden rückt in unseren Einsätzen immer weiter in den Fokus. Darüber hatten wir die Fortbildungen, die uns einen guten Überblick verschaffen konnten.
- Im Grunde genommen kann es genauso weitergehen.

Für den Bericht
Sven



Rechenschaftsbericht 2026 *DPSG Diözesanverband Freiburg*

AK IT und Homepage

AK Größe	Inhalte der Arbeit	Umsetzung von Themen & Projekten
		

AK, Personalie

Personen im AK:

- Carlito Sindermann (Haupt-Admin)
- Daniel Lienert (Nextcloud-Admin)
- Marcel Grethler (Co-Admin)

Vertretungen (Gremien, Konferenzen...)

- Samy ist als Ansprechperson aus dem Vorstand/DL für das IT-Team zuständig
- Carlito hat bei den letzten DVs die technische Einrichtung vom Antragsgrün & Openslides übernommen.

Inhalte

- Betrieb der IT-Infrastruktur des DV
- Aktivierung neuer Nextcloud Apps (Calenders, Contacts, Deck, Forms, Mail, Polls)
- Planung zu den Themen Wiki & Pretix Update
- Domainumzug von Schlundtech zu Hetzner

Fazit und Ausblick

Fazit:

- Es mangelt teils an Personen in der IT um bestimmte Projekte/Themen (z.B. Überarbeitung Homepage usw.) voranzubringen.
- IT-Infrastruktur funktioniert aber soweit

Ausblick:

- Einführung Wiki
- Pretix Update (Anmeldetool)
- Homepage Überarbeitung (angedacht, sofern sich Menschen dafür finden)
- Optimierung Benutzermanagement angedacht
- Einführung eines Videokonferenztools für den DV

Für den Bericht
Carlito

Rechenschaftsbericht 2026 *DPSG Diözesanverband Freiburg*

Teamendenpool 2d/e

Team Größe	Inhalte / Veranstaltungen	Output im Verband
		

Team, Personalie und Weiterbildungen

- derzeit sind 18 Teamende Mitglied im Teamendenpool 2d/e
- es stehen noch zwei Berufungen von Mitgliedern in diesem Herbst aus, die auch schon die Multiplikator*innen-Schulung besucht haben
- zwei Teamende haben uns in diesem Jahr verlassen - danke für den Einsatz!
- Line begleitet den Teamendenpool

Vertretungen (Gremien, Konferenzen...)

- Line ist mit der Präventionsfachkraft für die kirchliche Jugendarbeit Katharina Albrecht und der Präventionsbeauftragten des Erzbistums Silke Wissert im Kontakt.
- Line ist Teil des Teams der Ansprechpersonen in der kirchlichen Jugendarbeit in der Erzdiözese. Neuerungen können so schnell an die Teamenden weitergeleitet werden.

Inhalte und Veranstaltungen

- Fünf Schulungen in Präsenz wurden in verschiedenen Stämmen direkt vor Ort oder bei WBMKs durchgeführt, 2 weitere sind für den Herbst geplant.
- Zwei Schulungen fanden online statt.
- Drei 2e/Auffrischungsschulungen wurden angeboten, 1 weitere ist geplant
- Anfragen einzelner Personen oder Leitungsrunden für eine Schulung gehen ein.
- Da wird weiterhin versucht auch die Ressourcen der Dekanate und JPTs zu nutzen.
- Auch für besondere Veranstaltungen wie Rosskur wurde eine Schulung organisiert und aufgrund von freien Plätzen nochmal „extern“ beworben.
- Für Rosskur-Stationshelfende wurde eine Rosskur-kurz-Schulung entworfen und durchgeführt.
- Der Teamendenpool 2d/e hat sich im März digital getroffen und wird sich im November in Präsenz zu einer Fortbildung und zum Austausch treffen.

Fazit und Ausblick

- Dass Schulungen nur noch auf Anfrage terminiert werden, kann noch regelmäßiger kommuniziert werden, wird aber auch schon gut angenommen und aus allen Teilen des DVs kommen Anfragen.
- Es hat sich gezeigt, dass ein Austausch innerhalb des Teamendenpools dringend notwendig ist.
- im November wollen Teamende aus dem Teamendenpool 2d/e das Präsenztreffen nutzen, um eine Auffrischung der Multipikator*innenschulung zu machen und im Zuge dessen Methoden und den Schulungsablauf zu evaluieren.
- Das Thema „Ehrenamtspauschale“ beschäftigt den Teamendenpool immer wieder vor allem bei langen Anfahrtswegen.
- Der Bedarf an 2e/Auffrischungsschulgen wird immer größer, daher werden hier vermutlich vermehrt Angebote zu stattfinden.

Für den Bericht
Line

AG ISK (Institutionelles Schutzkonzept)

Team Größe 	Inhalte / Veranstaltungen 	Output im Verband 

Team, Personalie und Weiterbildungen

- Mitglieder*innen der Arbeitsgruppe sind Schnoog (Monika Becker), Philipp Körnchen, Georg Wurst
- Line ist für die AG ansprechbar

Vertretungen (Gremien, Konferenzen...)

- Line ist mit Katharina Albrecht und Silke Wissert im Kontakt, die für die Bestätigung der ISKs verantwortlich sind

Inhalte und Veranstaltungen

- Die AG ruht gerade.
- Im September wurde das 1. ISK eines Stammes, dass mithilfe des Muster- ISKs erstellt wurde, vom Bistum bestätigt.
- Die Arbeitsgruppe ISK berät, sobald Stämme auf sie zukommen.
- Auf der Diözesanebene kommen immer wieder Seelsorgeeinheiten auf Line zu, um sich zu informieren, wie die Diözesanebene berät. Die Koordinierungsstelle Prävention wünscht sich eine klare Empfehlung zum ISK der Kirchengemeinde - wir beraten zu allen 3 Optionen (Anschluss an das ISK der Kirchengemeinde, Ergänzung zum ISK der Kirchengemeinde, eigenes ISK).

Fazit und Ausblick

- Der lange Bestätigungsprozess, für die bereits im letzten Jahr eingereichten ISKs, frustriert alle Beteiligten.
- Line ist gemeinsam mit dem Vorstand dabei den Prozess mit der Koordinationsstelle zu überarbeiten und hoffentlich zu beschleunigen.
- Wir vermuten, dass es sich rumgesprochen hat, dass bis September 2026 noch kein ISK genehmigt war und Stämme daher zurückhaltend waren mit der Erstellung eines eigenen ISKs.
- Es gilt nach wie vor zu klären, welcher Stamm welche ISK-Option gewählt hat.
- Ergeben sich Anpassungen im Muster-ISK, werden diese von der ISK-AG eingearbeitet.
- Die Arbeitsgruppe ist nach wie vor bereit die Stämme und Bezirke zu unterstützen.

Für den Bericht
Line

AG Instagram

Team Größe 	Inhalte / Veranstaltungen 	Output im Verband 

Team, Personalie und Weiterbildungen

- Das Team bestand aus Nils Wäldin (BFDler), Fiona Oswald und Line Haag (BiRef) + Katharina Schneyinck der Rolle als „laufende Reporterin“
- Ausgeschieden sind 2026 Anna Tränkle, Lena Schröppel und Anna Gschwind

Vertretungen (Gremien, Konferenzen...)

- Die AG Instagram ist in keinen Gremien vertreten

Inhalte und Veranstaltungen

- Veranstaltungen des DVs werden über Instagram beworben
- Veranstaltungen der AKs werden gerepostet
- Auch Bezirksveranstaltungen können über Instagram beworben werden – meldet euch dazu gerne bei uns
- Es werden teilweise Impressionen von Veranstaltungen geteilt
- Wir treffen uns digital, um den Posting-Plan zu besprechen und die einzelnen Aufgaben zu verteilen
- Die DL wünscht sich ein transparenteres Mitnehmen über Instagram während DL-Sitzungen; diese Aufgabe übernimmt immer eine Person aus der DL, die Storys werden anschließend im Highlight gepostet
- Von DVs und DV-Veranstaltungen wie der StukoXXL soll direkt berichtet werden.

Fazit und Ausblick

- Unser Instagram-Account wurde unerwartet kurz vor dem StukoXXL Wochenende gesperrt. Die Wiederherstellung dauert an, soll aber schnellstmöglich behoben werden.
- Unserem Instagram-Account folgen nach wie vor immer mehr Menschen
- Die AG Instagram ist weiterhin offen für Anfragen bzgl. Ausschreibungen und Kooperationen mit anderen AKs
- Um die Posts besser verteilen und vorbereiten zu können, wünschen wir uns weitere Personen im Team.
- Um von Veranstaltungen besser berichten zu können, wünschen wir uns „Laufende Reporter“ für z.B. DVs

Für den Bericht
Line

Rechenschaftsbericht 2026 *DPSG Diözesanverband Freiburg*

AG Recht

Team Größe 	Inhalte der Arbeit 	Output im Verband 

AG, Personalie und Weiterbildungen	**Vertretungen (Gremien, Konferenzen...)**
• Personen im AK: - Stefan Häfner / Elch - Lukas Schneider / Joker - Jörg Corsten / Unau - Andreas Fehrenbach - Achim Oswald / Louis • Wir suchen motivierte Mitglieder mit Erfahrung im Bereich Recht, Versicherung und Verwaltung für die AG oder für Beratungen • Wir haben ca. alle drei Monate (4 in 2026) eine Videokonferenz	• Expertisen haben wir über das berufliche KnowHow und besonderen Erfahrungen in der Materie unserer AG Mitglieder • Immer wieder gleichen wir unser Wissen auch mit dem BDKJ, dem rdp, DPSG und den anderen Verbänden ab • Bei Bedarf holen wir uns Input und Fachexpertise von außen dazu
Inhalte	**Fazit und Ausblick**
• Es gab mehrere Beratungen zu e.V. Gründungen, steuerrechtlichen Fragen, Klärungen mit Finanzämtern und zu anderen Fragestellungen • Mustersatzung (Rechtsträger / Trägerverein, Förderverein, Kombination) ist online und bereits nachgebessert – das Thema beschäftigt uns aber weiter • Gesundheitsbogen, Anmeldebogen / Einverständniserklärung Eltern ist online, es folgt noch ein Formular für Erwachsene • Selbstständigkeit, Unabhängigkeit und rechtliche Absicherung von Stämmen, auch in Bezug auf Gruppenräume und Materiallager • Steuerrecht und Gemeinnützigkeit • Datenschutz – hier wollen wir eine Datenschutzbelehrung erstellen, die auch Leitendenrunden nutzen können • Hier findet man unseren gesammelten Output https://dpsg-freiburg.de/themen/recht/	• Wir sind zufrieden mit den Themen, die uns erreichen und merken, dass wir weiterhelfen können - der Bedarf besteht und wächst • Unser Output ist gut, aber oft geht es wegen der begrenzten Kapazitäten von allen Teammitgliedern nur langsam voran • Je komplexer ein Thema, desto länger dauert es, vor allem, wenn eine juristische Prüfung erfolgen soll • Der Gesundheitsbogen konnte im Winter veröffentlicht werden • Eine Vorlage für die Datenschutzbelehrung für Stämme ist weiterhin in Arbeit • Eine umfassende Info zum Datenschutz ist auch in Planung • Neu kommt das Thema IFSK / Hygiene-Belehrung für Küchenteams auf, zu dem es viele und teils gegenläufige Informationen gibt • Umsatzsteuer für Vereine ist erstmal vom Tisch, da es dazu sowohl von der DPSG als auch vom BDKJ bereits gute Arbeitshilfen gibt

Für den Bericht
Louis

PG Tanzball

PG Tanzball ruht

Teamgröße (Kappa) 	Inhalte der Arbeit (theoretisch) 	Output im Verband (Interesse) 

Aufgrund stark eingeschränkter personeller Kapazitäten ruht die Arbeit der bisherigen PG Tanzball. Auch wenn wir große Freude an der Ausrichtung eines Balls hätten, können wir dies aktuell nicht leisten.

Wir freuen uns sehr auf einen zukünftigen Ball mit im DV Freiburg, sei es in zu einer Zeit wenn die PG ihre Arbeit wieder aufnehmen kann, neue Personen dazustoßen oder auch sich eine komplette neue Gruppe findet.

Folgende Arbeitsfelder und Inhalte konnten wir identifizieren und möchten Sie hiermit dokumentieren:

- Veranstaltungsort: Durch die Ausdehnung des DVs ist die Kombination aus Veranstaltungsort und Verfügbarkeit von Veranstaltungsräumlichkeiten nicht trivial. Verstärkt wird dies durch die Preislage der Räumlichkeiten und der Verfügbarkeiten von Übernachtungsmöglichkeiten. Durch Preis/Leistung haben sich die Bürger*innenzentren FR-Zähringen und FR-Seepark profiliert. Veranstaltungen in Freiburg können jedoch nur schlecht Übernachtungsmöglichkeiten bieten
- Die Verfügbarkeit von Catering ist der wesentliche Preistreiber.
- Wir empfehlen vor der Planung eine Bedarfsabfrage im Verband, ob Catering und Übernachtung benötigt werden.
- Wir empfehlen, Zuschüsse für eine themenorientierte Bildungsmaßnahme abzurufen

Für den Bericht
Robin

Rechenschaftsbericht 2026 *DPSG Diözesanverband Freiburg*

Fördererwerk Sankt Georg e.V.

AK Größe 	Inhalte der Arbeit 	Veranstaltungen 

AK, Personalie und Weiterbildungen

e.V.-Mitglieder

1. e.V. Vorstand: Stefan Häfner (Elch)
2. e.V. Vorstand: Andreas Fehrenbach
Schriftführer: Ralph Fröhlich
Diözesanvorstand: Jonas Fiedler, Samuel Vasiliadis, Laura Karch
Kassenprüferinnen: Bianca Schuble, Karin Lübsen
Materialwart: Oliver Rothardt
Architektin: Sabine Feist
Brandschutzbeauftragter: Martin Burst
Kudu-Club/fuf-Referenten: Michael Kestermann
Andreas Krahl
Tabea Brandt, Jörg Corsten, Robin Gundert, Daniel Heinz, Jürgen Horn, Andreas Jahn, Christopher Parthier, Isabel Wintermantel-Ribeiro

Beratendes Mitglied: Marianne Schönecker

Vertretungen (Gremien, Konferenzen...)

- **e.V.-Mitgliederversammlungen**

  28.11.2025 in Hechingen, St. Luzen

- **Diözesanversammlungen**

  2025 Teilnahme an der Herbst-DV
  2026 Teilnahme an der Frühjahrs-DV

- **DL & e.V.**

  Beim diesjährigen DL & eV waren Teile des eV dabei

Größere Anschaffungen & Investitionen

Baden-Powell-Haus:

2025 Wärmetauscher (Heizung)

2026 Flucht-Rutsche Hausteil St. Georg (Freizeitraum)

Diözesanverband:

2025 Renovierung Bauwagen
Musikbox (Veranstaltung CrOver/ Erasmusmittel)

2026 rote Jurte (Veranstaltung CrOver/ Erasmusmittel)
grünes Mastertent/ Faltpavillon

Fazit und Ausblick

- **Weitere Projekte**

  - neue Heizungsanlage (Wärmepumpe/Geothermie)
  - Umbau Freizeitraum (Hausteil St. Georg)

Die e.V.-Mitgliederversammlung 2026 findet am 20.11.2026 im Baden-Powell-Haus statt.

Für den Bericht
Marianne, Elch, Ralph, Andreas

rote Jurte



Grünes Mastertent/ Faltpavillon



Fluchtrutsche Hausteil St. Georg (Freizeitraum)



Renovierung Bauwagen





Rechenschaftsbericht 2026 *DPSG Diözesanverband Freiburg*

Stiftung DPSG Diözesanverband Freiburg

AK Größe	Inhalte der Arbeit	Veranstaltungen
		

AK, Personalie und Weiterbildungen

- Mitglieder des Kuratoriums:
  Stefan Häfner (Elch)
  Andreas Fehrenbach
  Ralph Fröhlich
  Oliver Rothardt

  Beratendes Mitglied: Marianne Schönecker (GF)

Vertretungen (Gremien, Konferenzen...)

- Kuratoriumssitzungen finden im Rahmen der KURT-Treffen (= Treffen des Diözesan- und e.V.-Vorstands, des Bildungsreferenten und der GF) statt.

Genehmigte Anträge in 2026:

- 250 EUR für das Team von Omis-Gartenstüble beim Diözesanlager Speyer (Anteil TN-Beitrag)
- 250 EUR an den Bezirk Wiesental-Hochrhein für die Pfadfinderstufe-Bezirksaktion „Eislaufen“
- 200 EUR an den Stamm Fridtjof Nansen, Neustadt für das Projekt „Erde unter den Pfoten – Die vier Jahreszeiten im Hochbeet“
- 250 EUR an den Stamm St. Katharina, Kandern für das Projekt „Material-Container“
- 250 EUR an den Stamm St. Fidelis, Sigmaringen für das Projekt „Umbau und Renovierung der Gruppenräumen“

Der Stiftungsverbund der DPSG wurde zum 31.12.2025 aufgelöst. Daher wurden die Treuhandverträge zum 31.12.2025 gekündigt. Die Auflösung der Unterstiftungen durch die Bundesstiftung ist zum aktuellen Zeitpunkt noch nicht erfolgt, sämtliche Einlagen- und Ausschüttungsgelder liegen noch bei der Bundesstiftung und stehen daher in 2026 noch nicht zur Auszahlung bereit. **Sobald die Stiftungsgelder eingehen, erhalten die oben genannten Antragsteller den Zuschuss.**

Fazit und Ausblick

Das Fördererwerk St. Georg e.V. muss nun entscheiden, wie die Stiftung weitergeführt wird.

Es gibt die Möglichkeit der Verwaltung in Eigenregie oder die Überleitung an einen anderen Treuhänder.

Infos zur Stiftung und den Fördergrundsätzen findest Du unter https://dpsg-freiburg.de/einrichtungen/stiftung-dv-freiburg/

Die Anträge bitte per Mail an marianne.schoenecker@dpsg-freiburg.de senden.

Es lohnt sich für beispielhafte Projekte einen Antrag zu stellen!
Die Anträge müssen vor Beginn des Projekts/ der Maßnahme gestellt werden!

Wir freuen uns auf viele Anträge aus den Stämmen & Bezirken in 2027.

Für den Bericht
Marianne, Ralph

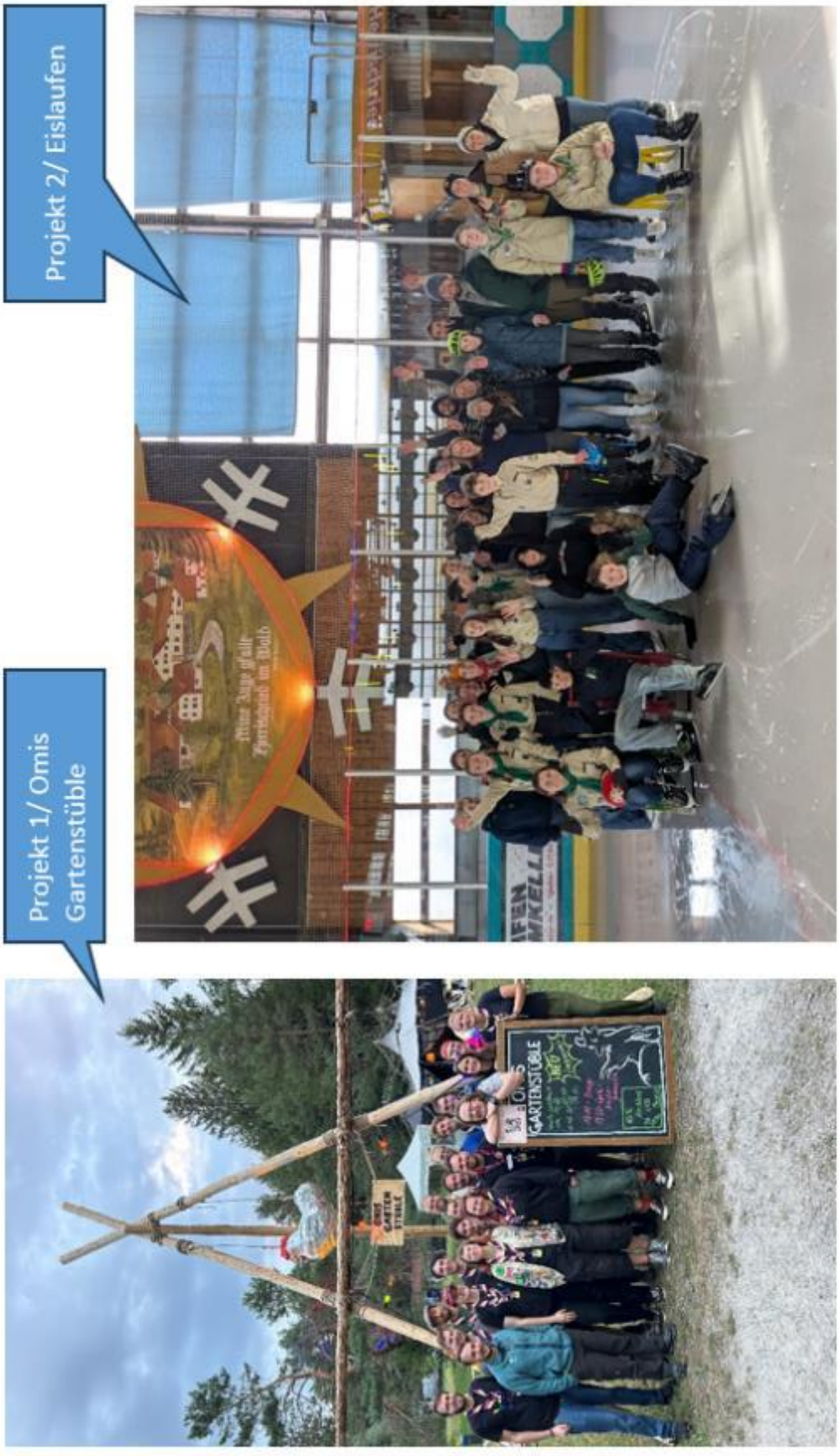
Projekt 2/ Eislaufen
Projekt 1/ Omis Gartenstüble

Rechenschaftsbericht 2026 *DPSG Diözesanverband Freiburg*

Kudus, Ehemaligenarbeit, Freunde & Förderer

AK Größe 	Inhalte der Arbeit 	Veranstaltungen 

AK, Personalie und Weiterbildungen

- anoly, Sebbo und Michi treffen sich regelmäßig online, um Kudu Themen als Kudu Team voranzubringen
- Gruppe Kudus für die Vorbereitung der Herbst Diözesanversammlung ist engagiert dabei

Vertretungen (Gremien, Konferenzen...)

- e.V. Versammlungen
- Diözesanversammlung
- Jahresversammlung der Freunde und Förderer auf Bundesebene
- Austauschtreffen DL & e.V.

Inhalte und Veranstaltungen

- Unser diesjähriges Highlight:
  Das Kudu Halstuch

- Geburtstagespostkarten zur Kontaktpflege mit den Mitgliedern
- Online Stammtisch
  Das regelmäßige Intervall am zweiten Mittwoch des Monats hat sich bewährt
- Kudu Letter erscheint 2x im Jahr

- Kudu Park Vorbereitungstreffen in Emmendingen

Vergangene Formate
- Dankesfest wird in diesem Format nicht mehr fortgeführt, daher keine Unterstützung mehr möglich
- Kudu Lager
  Organisatoren haben keine Zeit mehr und Kreis der Teilnehmenden wurde immer kleiner

Fazit und Ausblick

- Bewährte AK Größe und Arbeitsstrukturen.
  Bringen unsere Themen voran.
- Kudu Halstuch ein absolutes Highlight. Hat in diesem Jahr jeder Kudu als Geburtstagsgeschenk per Post erhalten, wird als sehr wertschätzend zurückgemeldet. Sehr viele persönliche Zuschriften.
  Wir wollen damit als Kudus auf Veranstaltungen sichtbarer werden.
- Wir freuen uns den Kudu Park ausrichten zu dürfen! Gut wieder ein konkretes Projekt mit vielen Kudus anpacken zu können.

- Nach der Diözesanversammlung: Brainstorming und Umsetzung von Treffmöglichkeiten, um den Wegfall des Kudu Lagers und des Dankesfestes zu kompensieren.
- Austausch mit den Bundes FuF gut. Werden immer wieder für Artikel in der „notiert“ angefragt.

- Ringelager Kompass 2028
  Hier möchten wir als Kudus die Möglichkeit geben als Gruppe in einem Teillager teilzunehmen. Gerne würden wir auch eine Kneipe oder Gastronomie stellen.

Für den Bericht
Michi


KUDU LETTER
Newsletter für die FuFs & Kudus im DV Freiburg
HERBST/WINT
2 / 2025

Rechenschaftsbericht 2026 *DPSG Diözesanverband Freiburg*

Referentin für die DPSG: Laurine Haag (Line)

Team Größe	Inhalte / Veranstaltungen	Output im Verband
		

Team, Personalie und Weiterbildungen

- Büroteam: Marianne Schönecker, Tanja Meyer zu Brickwedde, Achim Oswald, Jonas Fiedler, ich und Nils Wäldin (seit September)
- Seit Oktober 2025 bin ich aus der Elternzeit mit einem Stellenumfang von 50% zurück
- Unterstützung des Büroteams durch Referent*innen in den JPTs mit bis zu 10%
- Aufgaben: Begleitung Diözesanleitung, Grenzachtender Umgang und Gewaltprävention, ISK, Ansprechperson für Intervention, Teamendenpool 2d/e, Dokumentation der Präventionsunterlagen, Öffentlichkeitsarbeit (Instagram), Organisation StukoXXL, Stammes-Bezirks- & AK-Anfragen
- Fortbildungen: Qualifizierung zur Ansprechperson & Qualifizierung zur Präventionsfachkraft (→ gemeinsam mit dem Modul „Qualifizierung zur Multiplikatior*in“, bin ich seit Juli Präventionsfachkraft)

Vertretungen (Gremien, Konferenzen...)

- Begleitung DL
- Verschiedene weitere Gremien und Treffen im ESA (Interventonsordnung DBK vs. DPSG, Fachkonferenz, Referatskonferenz, Austauschtreffen DPSG etc.)
- Teil des Teams der Ansprechpersonen (für Prävention) in der kirchlichen Jugendarbeit in der Erzdiözese
- Fallsupervision der Ansprechpersonen und Präventionsfachkräfte der Erzdiözese Freiburg

Inhalte und Veranstaltungen

- Frühjahrs-DV (Moderation)
- DL-Wochenenden, inkl. DL-&e.V.-Klausur
- DL&AK-Wochenende (Februar)
- Dankesaktion (Februar)
- StukoXXL: Begleitung in der Planung, Gesamtüberblick behalten, Bindeglied zum Büroteam
- Koordination und Begleitung Insta-AG
- Stammes- Bezirks- & AK-Beratungen und Einzelberatung zu pädagogischen Fragen
- Aufarbeitungsstudie der DPSG
- Erstberatung und Weitervermittlung bei Fällen von (sexualisierter) Gewalt und oder Grenzverletzungen
- Teamendenpool 2d/e: Begleitung und Koordination vor und nach den Schulungen; Teamen einer Schulung; Teamsitzungen; Fortbildungsveranstaltung im November 2026
- ISK: Vorprüfung von Stammes- o. Bezirks-ISKs, Unterstützung beim Erstellen von ISKs und dem Kontakt zur Koordinationsstelle Prävention halten, welche das ISK bestätigen
- Rosskur2026: Prüfung Präventionsdokumente

Fazit und Ausblick

- Herausfordernd ist und bleibt die Balance zwischen meinem Privatleben & den vielen Themen im Diözesanbüro, ich merke vor allem die Belastung durch die Wochenenden & bin daher sehr dankbar, dass meine Familie jederzeit dazu kommen kann.
- Dieses Jahr hat mich vor allem die Bestätigung der Stammes- & Bezirks-ISKs durch die Koordinationsstelle des Bistums beschäftigt. Nach ca. 1,5 Jahren hatten wir im September 2026 die Bestätigung für das 1. Stammes-ISK nach der Mustervorlage der ISK-AG vorliegen. Das war für den Moment sehr erleichternd & motivierend, gleichzeitig stellt sich die Frage wie der Prozess optimiert werden kann, um die zeitlichen Abläufe zu verkürzen.
- Das Thema ISK-Prüfung und alle anderen Fragen rund um das Thema Zuständigkeiten im Interventionsfall, sowie meine Rolle im Team der Ansprechpersonen beschäftigen mich weiter.
- DL-Besetzung: ich wünsche dem DV, dass alle Referent*innenstellen besetzt werden können und eine regelmäßige Teilnahme an den DLs stattfindet.
- Highlight: Frühjahrs DV, Kontakt zu Stämmen & Bezirken, Veranstaltungsabende

Rechenschaftsbericht 2026 *DPSG Diözesanverband Freiburg*

Referent*in für die DPSG: Achim Oswald (Louis)

Team Größe	Inhalte / Veranstaltungen	Output im Verband
		

Team, Personalien und Weiterbildungen

- Büro Team: Constantin Grossmann (Kurat bis 01-26), Jonas Fiedler (Kurat), Tanja Meyer zu Brickwedde (Sekretariat), Marianne Schönecker (Finanzen), Line Haag (BiRef), Achim Louis Oswald (BiRef), Lena Schröppel + Anna Gschwind (FSJ ab 09-2025), Nils Wäldin (BFD ab 09-26)
- Fortbildungen: Datenschutz, Steuerrecht Verbände, Psychischen Auffälligkeiten (verschiedene Aspekte), Beziehungsarbeit, Zielgruppen gut erreichen
- Supervision zwischen 01-26 und 10-26
- Dienststellenleitung: teilweise Dienst- und Fachaufsicht, Teamleitung, Vertretungen, GF-Aufgaben, Verwaltung, Controlling, Anleitung
- Verwaltung im Verband: neue Mitarbeitende im DV, Cloud, E-Mail-Verteiler, Homepage, Support-Team, Einarbeitungen DL, …
- Lena und Anna, danke für eure Zeit bei uns im FSJ

Vertretungen (Gremien, Konferenzen...)

- Begleitung Vorstand und KURT, Zuarbeit für DL
- Fachkonferenz Jugendpastoral
- Verschiedene weitere Gremien und Treffen im ESA
- Begleitung Siedlungsgründung
- Hauptberuflichen Treffen: DPSG Bund + Region
- Hauptberuflichen Treffen im rdp BaWü
- Team Datenschutz
- Pastoral 2030: Infotreffen, Begleitung Ehrenamtliche
- GF-Aufgaben: Rechtsform, Datenschutz, Bildungszeit, Finanzvereinbarungen der DL, IT ESA, IFSG, …
- Management Woodbadge und Georgsmedaille
- Strategietreffen mit Abteilungsleitung und Vorstand
- Verantwortung Woodbadge-Ausbildung
- Entwicklung Referent*innen in den JPTs: Anleitung, Einarbeitung, Absprachen mit JPT-Leitungen, Treffen
- Die Ansprechpersonen in den JPTs siehe Bericht
- Materialmanagement im BP-Haus

Inhalte und Veranstaltungen

- Verantwortlich: Zwei DVs, MLT
- Beteiligt: StuKo XXL, DL&AK
- WBMK Besuche: KOOP Süd, KOOP Ost, Ma.-Bergstr.
- Stammes – und Bezirksbegleitung wird immer mehr, von kleinen Anfragen bis zu umfangreichen Konfliktmoderationen, von Datenschutz bis Intervention (ca. 10 bis 20 Stammeskontakte pro Monat)
- K+N: organisatorische Leitung, Schulungen, Hotline, Unterstützung bei Notfällen (auch vor Ort), Beratungen zu K+N Projekten, Vernetzung BDKJ, rdp, Bundesebene + andere DVs
- Beratung K+N Konzept (WBMK KOOP Süd, Sternsinger, Stämme)
- Mitarbeit und Leitung der AG Recht, Beratungen zu Rechtsform der Verbände, weitere Rechtsgebiete
- The Bänd: Friedenslicht, StuKo XXL, MLT
- Woodbadge Einstieg und WBMK
- Intervention: Vorfälle in Stämmen (Vertretung)
- ÖA: StaVo Mail, Homepage, Konradsblatt
- MLT mit Klaus Kleiner, Daniela Wieland, Lorenz Kretschmer, Anna Gschwind

Fazit und Ausblick

- Durch die Wahlen von Laura und Jonas hat sich vieles verändert, auch bei den Anforderungen an das Büro und mich selbst
- Nach der Aufarbeitungsstudie und den Entwicklungen der letzten Jahre passe ich meine Rolle als Hauptberuflicher im Verband erneut an
- Die DPSG Freiburg ist ein krasser Schmelzofen – die Mitgliederzahl steigt, die Mitarbeitenden und AKs im DV werden mehr, Veranstaltungen kommen hinzu, Teilnehmendenzahlen erreichen Rekordwerte
- Es gibt jedoch keine Möglichkeiten personell diesen Entwicklungen zu folgen, also muss alles schneller und effizienter gehen, oder Aufgaben fallen raus
- Kooperation mit dem Bistum ist fordernd: KE 2030, technische Rahmenbedingungen, ESA + Ordinariat Hauptabteilung 1, rechtliche Anforderungen
- Unabhängigkeit wird zunehmend bedeutsam
- In der Stammesbegleitung sehe ich einen großen Output meiner Arbeit, die Anfragen werden jedoch mehr und extremer
- Ziele 26: Ausbildung und Wissensmanagement

Diözesanbüro



Rechenschaftsbericht 2026 *DPSG Diözesanverband Freiburg*

Referent*innen für die DPSG in den JPTs

Stellenumfang	Inhalte der Arbeit	Output im Verband
		

JPTs und Personalien

- Die Referent*innen in den JPTs (Jugendpastorale Teams) haben die Zuständigkeit für die DPSG vor Ort mit einem Stellenumfang von bis zu 10% pro JPT
- Die Zuständigkeit umfasst allgemeine Fragen und Themen der kirchlichen Jugendarbeit; DPSG spezifische Fragen werden im DiBü bearbeitet

- Ottilie Bitschnau > JPT BoHoBa
- Lina Dutzki > JPT Rhein-Neckar
- Connie Plattner > JPTs MORPF und Ortenau
- Leoni Schaub > JPT SüdWest
- Leah Gehrig > JPT Odenwald-Tauber

- Neu dabei: Lea Gehrig für Fabian Fürst
- Neu dabei: Connie Plattner für Philipp Leichter

- In der Kirchengemeinde „An der Elz“ kommt aktuell Max Kleis hinzu, der den deckungsgleichen Bezirk Emmendingen intensiv begleitet.
- Leoni ist mit Max im Gespräch und ist weiter externe Begleitung.

Zuständige in den JPTs und im DV

- Viele DPSG-spezifische Anfragen kommen direkt ins Diözesanbüro. Soweit möglich spricht sich Louis dann mit der jeweils zuständigen Person ab oder die Anfragen werden von anderen diözesanen Stellen bearbeitet (Büro, Line, Louis, Vorstand, AK IE , AG Recht, AK K+N, AG ISK, ...)
- Solche spezifischen Themen werden auf Diözesanebene bearbeitet: Gründung von Rechtsträgern, Satzungsfragen, Hotline-Notfälle, Muster-ISK-Beratung, Lager-Technik, Konflikt-Moderationen, Fragen zur Woodbadge-Ausbildung, Notfallkonzepte für Zeltlager, Verbandsauschlüsse, Datenschutz, Versicherung, Zuschüsse, Steuerrecht, Vereinskonten, Georgsmedaille, Woodbadge Ernennungen, Siedlungsgründung, Gruppenräume + Materiallager, Pfadfinder-Geschichte, Bestätigung für ehrenamtliches Engagement, …
- Gerade im Bereich Konflikt-Moderation können die JPT-Zuständigen vor Ort gut übernehmen
- Das scheitert jedoch immer wieder daran, dass sie in den Stämmen und Bezirken nicht bekannt sind

Inhalte und Veranstaltungen

- Begleitung von Stämmen
- Unterstützung von den Bezirken (z.B. bei BVs, Aktionen, Bezirkslagern, Woodbadge Einstieg II)
- Unterstützung bei den ISKs der Stämme und Bezirke
- Vernetzung zu den JPTs und den neuen Pfarreien
- Woodbadge Einstieg initiieren oder selbst teamen
- Weitere Themen: Verhaltensauffälligkeiten bei Kindern, 72 Stunden Aktion, Präventionsschulungen, überholte Traditionen, EH-Kurs, Aufsichtspflicht, Spielideen, Gruppenphasen, Konflikt-Moderation, …
- Und der stetige Versuch, sich mit wenigen Stellenprozenten gut in der DPSG zu vernetzen (das ist in unseren Treffen immer wieder Thema)
- Mit wenigen Stellenprozenten ist das Andocken und Vernetzen mit der DPSG sehr schwer, auch weil die Stämme (Leitende und Vorstände) meist sehr unabhängig und selbst handlungsfähig sind

Fazit und Ausblick

- Mit nur bis zu 10% Stellenumfang fehlt die Zeit, ein funktionierendes Netzwerk in der DPSG zu schaffen
- Für die Anbindung, Einarbeitung und Informationen gibt es zwei Zoom Konferenzen im Jahr, Telefonate bei Bedarf und eine Einarbeitung zur DPSG mit Louis
- Ein großer Teil der Stammeskontakte läuft direkt über die Diözesanebene und natürlich in den Bezirken. Die Zuständigen in den JPTs werden kaum angefragt. Da wäre für die Stämme mehr Unterstützung möglich.
- Die neuen Pfarreien haben zum Jahresbeginn 2026 gestartet; die DPSG-Zuständigkeiten haben für unsere Stämme und Bezirke weiter Bestand
- Es bleibt eine andauernde Aufgabe und wird ein Schwerpunkt im kommenden Jahr unsere Referent*innen in den JPTs bekannter zu machen

Für den Bericht
Louis

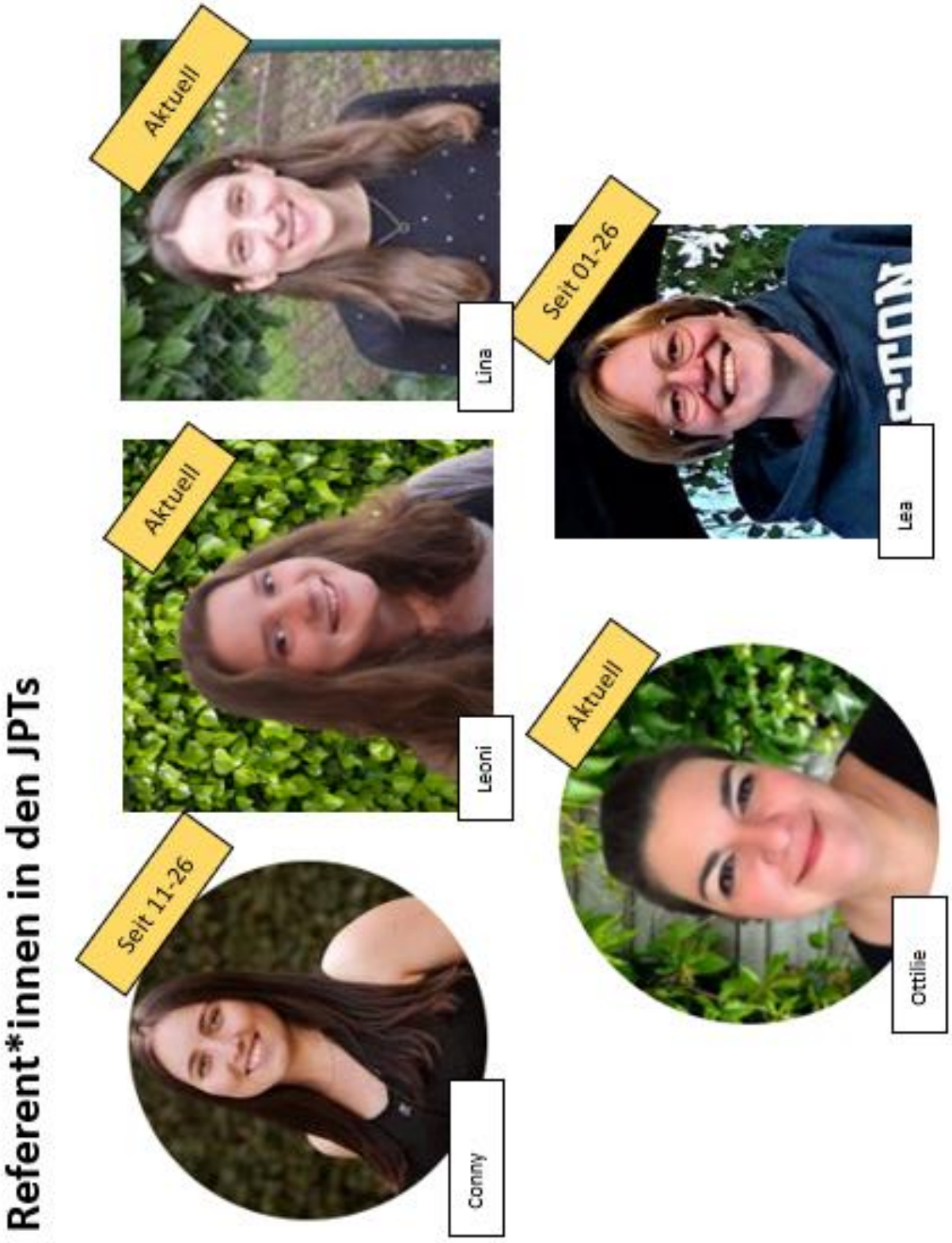
Referent*innen in den JPTs
Aktuell
Lina
Seit 01-26
Lea
Aktuell
Leoni
Aktuell
Ottilie
Seit 11-26
Conny

Weitere AKs / AGs / Pools

Datenschutzbeauftragter

- vakant, aktuell über Erzbistum abgedeckt

Technischer Support

(Brandschutzbeauftragte, Layout, Materialwarte, …)

- Nicht berichtspflichtige Einzelaufgaben, stehen in direktem Kontakt mit dem Vorstand oder dem Büro-Team

WBK-Teamende der Stufen und Vorstände-WBK-Team

- Werden nach dem Teamenden Training 1 berufen und stehen in Kontakt mit den Stufen-AKs und dem Vorstand

AK Ökologie

- Ruht

AK Spiri

- Ruht

AK Inklusion

- Ruht

MLT-Pool

- Siehe Berichte Louis

The Bänd (loser Zusammenschluss von Musiker*innen für Godis im DV und beim Friedenslicht)

- Siehe Berichte Louis






Informationen zu den Wahlen

1) Bericht Wahlausschuss

AK, Personalie und Weiterbildungen	**Vertretungen (Gremien, Konferenzen...)**
• Personen im AK: Marius, Zoe, Sophie, Körnchen, Elch, Merle (für die DL)	• -
Inhalte und Veranstaltungen	**Fazit und Ausblick**
• Wahl-Ausschreibung • Kandidierenden-Suche für das Kurati*innen-Amt • Betreuung der Kandidierenden während der Kandidatur und der Wahl/DV • Organisation von Schnupper-Besuchen der Kandidierenden in der DL und in Vorstandstreffen • Wahl-Durchführung auf der Herbst- und Frühjahrs-Diözesanversammlung für Kurat*innen-Amt, Wahlausschuss und e.V.	• Wir wollen uns in der näheren Zukunft genauer mit der Wahlordnung der Diözese befassen und eine Art Leitfaden für die Durchführung von Wahlen bei Diözesanversammlungen verfassen • So soll es aktuellen, aber auch zukünftigen Mittgliedern des AKs einfacher gemacht werden, Wahlen durchzuführen und auch auf spontane Änderungen im Wahlablauf zu reagieren

2) Wahl für den Diözesanvorstand

Aktuell sind alle drei Stellen im Diözesanvorstand besetzt und es stehen bei der Herbst DV 2026 keine Wahlen an.

3) Wahlen für das Fördererwerk St. Georg e.V.

Das Fördererwerk Sankt Georg e.V. besteht aus 21 Personen: aus den drei Diözesanvorständen (geborene Mitglieder) und 18 Personen, die von der Diözesanversammlung gewählt werden. Bei der Herbst-DV stehen die Wahlen für die turnusgemäßen und vakanten Plätze im e.V. an. Die Amtszeiten der folgenden Personen im e.V. laufen aus:

- Ralph Fröhlich
- Sabine Feist
- Jürgen Horn
- Isabel Wintermantel-Ribeiro

Insgesamt können vier Personen neu bzw. wiedergewählt werden. Kandidat*innenvorschläge können bis zur Wahl beim Diözesanvorstand, e.V. Vorstand, Wahlausschuss, Büro und bei der Versammlung eingereicht werden. Siehe auch Ausschreibung auf einer der nächsten Seiten.
Bisher haben sich folgende Personen für eine Kandidatur bereit erklärt:

- Ralph Fröhlich
- Sabine Feist
-
-

4) Wahlen für den Wahlausschuss

Im Wahlausschuss können bis zu 10 Mitglieder durch die Diözesanversammlung gewählt werden.
Ein Mitglied stellt die Diözesanleitung. 3 Mitglieder scheiden aus, 8 Stellen sind damit frei.

Drei Mitglieder scheiden zur Herbst DV aus, können aber wieder gewählt werden:

- Marius de Bortoli
- Philipp Körnchen
- Simon Kumleben

5) Wahlen für den Hauptausschuss

Ein Hauptausschuss kann in dringenden Fällen eingesetzt und die Mitglieder per Wahlen bestimmt werden. Aktuell haben wir keinen Hauptausschuss.

6) Delegierte für die BDKJ-Diözesanversammlung

Die DPSG hat bei der BDKJ-Diözesanversammlung sieben Stimmen. Der Diözesanvorstand kann die Stimmen delegieren. Dazu sind nach der Satzung und der Geschäftsordnung keine Wahlen nötig.
Die reguläre BDKJ DV ist vom 16.04.2027 – 18.04.2027 kurz vor der Frühjahrs DV 2027. Wir beginnen also jetzt nach Delegierten für die BDKJ DV zu suchen.
Bei der außerordentlichen BDKJ-DV im Dezember 2025 vertraten und Lukas Schneider / Joker, Laura Karch, Samuel Vasiliadis, Merle Timmermann und Constantin Grossmann.
Bei der außerordentlichen BDKJ-DV im Februar 2026 vertraten uns Stefan Häfner / Elch, Lukas Schneider / Joker, Patrick Bromann, Svenia März, Samuel Vasiliadis, Robin Gundert und Benjamin Rüger.
Bei der BDKJ DV im Mai 2026 vertraten uns: Jonas Kratzer, Lena Schröppel, Leo Orthbandt, Marvin Schilling, Valentin Jöckel und Robin Gundert.

Die DPSG hat weitere von der BDKJ Versammlung gewählte Vertreter*innen in verschiedenen Gremien:

- Robin Gundert im Diözesanausschuss
- Leo Orthbandt im Ausschuss #Klimal
- Steffen Ludwig im Arbeitspaket Verbände zu KE 2030

7) Delegierte für die Ringversammlungen des rdp

Die DPSG hat bei den beiden Ringversammlungen des rdp im Frühjahr und Herbst drei Stimmen. Diese wurden im Mai von Samuel Vasiliadis, Laura Karch und Carlito Sindermann wahrgenommen.
Beim Ringerat im Sommer (und den rdp-eV-Versammlungen, die in Kombination mit den Ringeversammlungen stattfinden) hat die DPSG eine Stimme, die von Laura Karch wahrgenommen wurde.
Bei der Versammlung am 06.12.2026 werden Samuel Vasiliadis und Laura Karch teilnehmen. Die dritte Person steht noch nicht ganz fest.
Interessierte für künftige Versammlungen wenden sich bitte direkt an den Vorstand.

Interessierte für künftige Versammlungen in RdP und BDKJ wenden sich bitte direkt an den Vorstand.

8) Wahlen bei einer hybriden Versammlung

Die Diözesanversammlung wird als Präsenzveranstaltung stattfinden. Trotzdem wollen wir Versammlungsmitgliedern, die nicht vor Ort sein können, die Möglichkeit bieten, digital teilzunehmen.

Schlussabstimmungen zu Anträgen und die Wahlen werden auch vor Ort im Tagungssaal mit OpenSlides durchgeführt. OpenSlides hat sich als sehr sicheres Tool herausgestellt, dass bei unseren DVs zuletzt auch gut funktioniert hat.

Zusätzlich verwenden wir Zoom, um an der Versammlung digital teilzunehmen zu können und ggf. Antragsgrün, um Anträge vor und während der Versammlung gut bearbeiten zu können.

Den Zoom Link verschicken wir auch kurzfristig an alle Personen, die nur digital teilnehmen können.
Alle stimmberechtigten und anwesenden (real und digital) Mitglieder bekommen kurz vor der Versammlung die Zugangsdaten für OpenSlides zugeschickt.
Deshalb müssen sich auch online Teilnehmende im Buchungssystem anmelden.

Bitte bringt daher ein digitales Endgerät (Smartphone, Laptop, Tablet, …) mit, um OpenSlides und Antragsgrün nutzen zu können.

7) Übersicht zu den Wahlen bei Diözesanversammlungen:

Stand 23.10.2026

Amt	**Gewählt**	**Name**	**Neuwahl**
Vorsitzender (m/d) Vorsitzende (w/d) **Kurat*in**	11-2024 11-2025 04-2026	Samuel Vasiliadis Laura Karch Jonas Fiedler	11-2027 11-2028 04-2029
Wahlausschuss bis zu zehn Mitglieder	berufen von der DL 04-2026 **11-2024** **11-2024** **11-2024** 04-2026	Merle Timmermann Sophie Wadenpohl **Marius de Bortoli** **Philipp Körnchen** **Simon Kumleben** Zoe Augenstein	berufen von der DL 04-2028 **11-2026** **11-2026** **11-2026** 04-2028
Hauptausschuss	---	---	---
Fördererwerk Sankt Georg e.V.	**11-2023**	**Ralph Fröhlich** **Sabine Feist** **Jürgen Horn** **Isabel Wintermantel-Ribeiro**	**11-2026**
Fördererwerk Sankt Georg e.V.	11-2024	Martin Burst Bianca Schuble Oliver Rothardt Christopher Parthier Karin Lübsen Michael Kestermann Jörg Corsten Andy Jahn Stefan Häfner Andreas Krahl Tabea Brandt	11-2027
Fördererwerk Sankt Georg e.V.	11-2025	Andreas Fehrenbach Daniel Heinz Robin Gundert	11-2028

Ausschreibung für das Fördererwerk Sankt Georg e.V.



Fördererwerk St. Georg e.V.

WERDE TEIL DES FÖRDERWERKS

Liebe Mitglieder des Diözesanverbandes Freiburg der DPSG,

die nächste Wahl des Fördererwerks St. Georg e.V. steht bevor, und wir suchen engagierte und motivierte Kandidat*innen, die sich für die wichtige Arbeit unseres Vereins einsetzen möchten. Das Fördererwerk unterstützt die Arbeit des Diözesanverbandes als dessen Rechtsträger unter anderem durch finanzielle Förderung von Projekten, Veranstaltungen und die Ausbildung unserer Mitglieder. Zudem führt das Fördererwerk die Geschäfte und erhält und entwickelt unser Baden-Powell-Haus als Bildungs- und Freizeitzentrum für unseren Verband.
Um diese Aufgaben auch in Zukunft erfolgreich fortführen zu können, brauchen wir eure Unterstützung! Wenn ihr euch vorstellen könnt, Teil des Fördererwerks zu werden und aktiv an der Förderung unserer gemeinsamen Ziele mitzuarbeiten, dann freuen wir uns über eure Kandidatur. Wunderbar wären Menschen mit einem handwerklichen Hintergund, und / oder betriebswirtschaftlichen Fähigkeiten.

- *engagierte*
- *motivierte*
- *aktive*

*Kandidat*innen gesucht!*

Vielen Dank für eure Unterstützung!

Mit pfadfinderischen Grüßen,
Elch, Andreas und Ralph
Vorstand des Fördererwerks St. Georg e.V.

Vorschläge und Bewerbungen hier
marianne.schoenecker@seelsorgeamt-freiburg.de

Rechenschaftsbericht 2026 *DPSG Diözesanverband Freiburg*

Anträge an die DPSG Diözesanversammlungen seit 2004

Bei der Frühjahrs DV 2018 wurde beschlossen, dass in den Unterlagenbündeln der DVs eine Übersicht über vergangene Anträge vorliegen soll. In der Übersicht aufgenommen sind Anträge seit 2004, die weiterhin wirken und Anträge der letzten 10 Jahre. Ausgelassen sind Standard-Anträgen, wie DV Termine, Dienstzeitbeginn der Kuraten, Jahresplanung, überholte KOOP Anträge, nicht befasste und zurückgezogene Anträge.
Unter folgendem Link sind sämtliche Rechenschaftsberichte, Versammlungsunterlagen und Protokolle der Diözesanversammlung seit 2004 einsehbar: https://cloud.dpsg-freiburg.de/s/KzGbZeWK9trsiPg

Stand 11-2026

DV	Antragsgegenstand	Beschluss	Status
Herbst DV 2004 Antrag 1	Frühjahrs- und Herbst-DV	Angenommen	Erledigt; wird umgesetzt
Herbst DV 2005 Antrag 2	Errichtung einer unselbstständigen Stiftung DPSG DV Freiburg	Angenommen	Erledigt; wird umgesetzt
Herbst DV 2005 Initiativantrag 1	Bezirksterminplanungen halten Diözesan-Stuko-Wochenende frei und sorgen für Teilnahme	Angenommen	Erledigt; wird umgesetzt
Herbst DV 2007 Initiativantrag 1	Verwendung der Beitragsrückflussmittel für Bezirke ohne Vorstand	Angenommen	Erledigt; wird umgesetzt
Frühjahrs DV 2009 Antrag 1	Standards zum Schutz vor sexueller Gewalt	Angenommen	Erledigt; wird umgesetzt
Frühjahrs DV 2010 Initiativantrag 2	Einstellung Verbandszeitschrift „ratzfatz“ im Kalenderjahr 2011	Angenommen	Erledigt
Frühjahrs DV 2015 Antrag 2	Krisen- und Notfallmanagement	Angenommen	Erledigt, wird umgesetzt
Herbst DV 2015 Antrag 1	Modellprojekt zur Delegation von Rovern an Stufenkonferenzen für Diözesanversammlungen.	Angenommen 27 Ja, 1 nein, 7 Enthaltungen	Erledigt, Satzung wurde 2019 angepasst
Frühjahrs DV 2016 Antrag 3	Konzept zur Gewaltprävention im Diözesanverband der DPSG Freiburg	Angenommen 33 Ja, 0 nein, 0 Enthaltungen	Erledigt
Frühjahrs DV 2016 Initiativantrag 1	Nutzung von Recyclingpapier	Angenommen 33 Ja, 0 nein, 0 Enthaltungen	Erledigt; wird umgesetzt
Frühjahrs DV 2016 Initiativantrag 3	Anerkennung im Sinne des Bildungszeitgesetzes Baden- Württemberg	Angenommen 33 Ja, 0 nein, 0 Enthaltungen	Erledigt; der DV Freiburg ist zertifiziert
Herbst DV 2016 Antrag 1	Konzept Krisen- und Notfallmanagement	Angenommen – 31 Ja, 0 nein, 0 Enthaltungen	Erledigt
Herbst DV 2016 Initiativantrag 1	Umgang mit Alkohol auf diözesanen Veranstaltungen	Angenommen 20 Ja, 9 nein, 3 Enthaltungen	Erledigt; wird umgesetzt

Frühjahrs DV 2017 Antrag 1	Änderung der Geschäftsordnung – GO Anträge u.a.	Angenommen 28 Ja, 0 nein, 1 Enthaltungen	Erledigt
Frühjahrs DV 2017 Initiativantrag 1	Änderung der Farbe der Stimmungskarten	Angenommen	Erledigt
Frühjahrs DV 2017 Antrag 3	Umwandlung Hauptausschuss zur Arbeitsgruppe „AG 72a“	Angenommen	Erledigt
Herbst DV 2017 Initiativantrag 1	Mehrtägigen Diözesanversammlungen	Angenommen 13 Ja, 11 nein, 10 Enthaltungen	Erledigt; wird umgesetzt
Herbst DV 2017 Initiativantrag 2	Prüfauftrag: Stimmrecht auf Diözesanstufenkonferenzen	Angenommen 27 Ja, 3 nein, 4 Enthaltungen	Erledigt
Herbst DV 2017 Initiativantrag 3	Einheitliche RDP Kluft (Petrol)	Angenommen 27 Ja, 3 nein, 4 Enthaltungen	Im Bundes rdp derzeit nicht durchsetzbar
Frühjahrs DV 2018 Antrag 1	Antrag zur Dokumentation der Anträge und deren Umsetzung.	Angenommen 36 Ja	Erledigt; wird umgesetzt
Frühjahrs DV 2018 Antrag 2	Übertragung persönlicher Daten	Angenommen 37 Ja	Erledigt
Herbst DV 2018 Antrag 3	Koop-Vertrag – Finanzierung Rover-WBKs in der Region Mitte	Angenommen 13 Ja, 5 Nein, 13 Enthaltungen	Erledigt; jedoch in der Region Mitte nicht angenommen
Herbst DV 2018 Antrag 4	Satzungsänderungsantrag an die BV: Delegation bei ReferentInnen	Angenommen 27 Ja, 1 Nein, 2 Enthaltungen	Erledigt; Satzung wurde 2019 angepasst
Herbst DV 2018 Initiativantrag 1	Kritischer Konsum	Angenommen 28 Ja, 1 Enthaltung	Erledigt
Frühjahrs DV 2019 Antrag 1	Bereitstellung des Rechenschaftsberichtes als Onlineversion	Zurückgezogen	---
Frühjahrs DV 2019 Antrag 4	Begrenzung der Berufungszeit bei AKler*innen	Zurückgezogen	---
Frühjahrs DV 2019 Antrag 5	Fairtrade Scout Diözese	Angenommen 25 Ja, 11 Enthaltungen	11-2023 zurückgenommen
Frühjahrs DV 2019 Antrag 6	fair.nah.logisch	Angenommen 27 Ja, 11 Enthaltungen	Erledigt; der DV ist vom Bistum zertifiziert
Herbst DV 2019 Initiativantrag 2	Umgang mit Alkohol auf Diözesanveranstaltungen	Angenommen 37 Ja	Wird umgesetzt
Herbst DV 2019 Initiativantrag 3	Standards in Gengenbach festlegen	Angenommen 37 Ja	Erledigt
Frühjahrs DV 2020 Antrag 1	Friedenslicht	Angenommen 26 Ja, 2 Nein, 5 Enthaltungen	Erledigt; ist im RdP nicht durchsetzbar

Herbst DV 2020 Antrag 1	GO und WO – Genderform und Satzungsziffern	Angenommen 27 Ja, 4 Enthaltungen	Erledigt
Herbst DV 2020 Initiativantrag 1	Abrechnung für Ehrenamtliche	GO Antrag: Verweisung an einen Ausschuss (DL)	Erledigt
Frühjahrs DV 2021 Antrag 1	Coronagerechte Nutzung der zusätzlichen Beitragsrückflußmittel in 2021	Angenommen 37 Ja, 1 Enthaltung	Erledigt
Frühjahrs DV 2021 Initiativantrag 1	Verteilung Wochenend- und Tages DVs	GO Antrag auf Vertagung auf die Herbst DV	Erledigt
Herbst DV 2021 Antrag 1	Verteilung Wochenend- und Tages DVs	Angenommen 28 Ja, 1 Nein, 5 Enthaltungen	Erledigt; wird umgesetzt
Herbst DV 2021 Antrag 2	Aktualisierung KOOP'17	Angenommen 33 Ja, 0 Nein, 1 Enthaltungen	Erledigt
Herbst DV 2021 Initiativantrag 1	Geschlechterneutrale sanitär Anlagen	Angenommen 30 Ja, 2 Nein, 1 Enthaltungen	Erledigt; wird umgesetzt
Frühjahrs DV 2022 Antrag 1	Zuschuss aus dem Corona Fonds für Scout:ON – einfach machen	Angenommen 27 Ja, 0 Nein, 0 Enthaltungen	Erledigt; wird umgesetzt
Frühjahrs DV 2022 Initiativantrag 1	AG Recht (e.V., Rechtsform, Steuerrecht, …)	Angenommen 27 Ja, 0 Nein, 0 Enthaltungen	Erledigt
Herbst DV 2022 Antrag 1	Awareness-Team	Angenommen 30 Ja, 1 Nein, 2 Enthaltungen	Erledigt
Frühjahrs DV 2023 Antrag 1	Termine Diözesanversammlungen 2024	Angenommen 33 Ja, 0 Nein, 1 Enthaltungen	Erledigt
Frühjahrs DV 2023 Initiativantrag 1	Vegetarische Ernährung	Angenommen 21 Ja, 11 Nein, 2 Enthaltungen	Erledigt; wird umgesetzt
Herbst DV 2023 Antrag 1	Rücknahme des Aufnahmeantrages „Fairtradescouts“	Angenommen 29 Ja, 1 Nein, 8 Enthaltungen	Erledigt
Herbst DV 2023 Antrag 2	Umwidmung Corona Fonds	Angenommen 27 Ja, 7 Nein, 4 Enthaltungen	Erledigt, wird umgesetzt
Herbst DV 2023 Antrag 3	Woodbadge Einstieg Schritt 2 im DV Freiburg	GO Antrag auf Nichtbefassung wird angenommen	---
Herbst DV 2023 Antrag 4	Änderung Wahlordnung – OpenSlides	Angenommen 38 Ja, 0 Nein, 0 Enthaltungen	Erledigt
Herbst DV 2023 Antrag 5	ISK für den DV Freiburg	Angenommen 36 Ja, 1 Nein, 1 Enthaltungen	Erledigt
Herbst DV 2023 Initiativantrag 1	Lageranmeldung und Gesundheitsbogen	GO Antrag Verweisung an einen Ausschuss wird angenommen	Erledigt, wird umgesetzt
Herbst DV 2023 Initiativantrag 2	Verlängerte Frühjahrs-DV 2024	Angenommen 27 Ja, 5 Nein, 5 Enthaltungen	Erledigt
Frühjahrs DV 2024	Termine Diözesanversammlungen 2025	Angenommen 38 Ja, 0 Nein, 0 Enthaltungen	Erledigt

Antrag 1			
Frühjahrs DV 2024 Initiativantrag 1	Berufung Lagerleitung rdp Ringe-Landeslager 2028	Angenommen 37 Ja, 0 Nein, 1 Enthaltungen	Erledigt, Antrag an rdp wurde gestellt, da aber abgelehnt
Frühjahrs DV 2024 Initiativantrag 2	Konzept zur Stärkeren Nutzung des Netzwerkes der Ehemaligen und Freunde der Pfadfinderarbeit im DV FR	Angenommen 24 Ja, 3 Nein, 7 Enthaltungen	Erledigt
Frühjahrs DV 2024 Initiativantrag 3	Bestandsaufnahme finanzielle Mittel zur Unterstützung von Stämmen in finanzieller Notlage	Angenommen 37 Ja, 0 Nein, 0 Enthaltungen	Erledigt, wird umgesetzt
Frühjahrs DV 2024 Initiativantrag 4	AG Vernetzung	Angenommen 28 Ja, 0 Nein, 4 Enthaltungen	Erledigt
Frühjahrs DV 2024 Initiativantrag 5	Diskussionsplattform für den DV	Nicht Befassung	---
Frühjahrs DV 2024 Initiativantrag 6	Modellprojekt: Erwerb / Übernahme bestehender Gebäude	Angenommen 34 Ja, 0 Nein, 0 Enthaltungen	Umsetzung läuft Das Projekt läuft noch
Herbst DV 2024 Antrag 1	Ring-Landeslager 2028	Angenommen 24 Ja, 3 Nein, 7 Enthaltungen	Erledigt
Herbst DV 2024 Antrag 2	Besetzung Wahlausschuss	Angenommen 35 Ja, 0 Nein, 0 Enthaltungen	Erledigt
Herbst DV 2024 Antrag 3	Zugelassene Personen bei Personalaussprachen	Angenommen 34 Ja, 1 Nein, 0 Enthaltungen	Erledigt
Herbst DV 2024 Antrag 4	Diözesanes ISK	Angenommen 33 Ja, 0 Nein, 0 Enthaltungen	Erledigt, wird umgesetzt
Frühjahrs DV 2025 Antrag	Termine Diözesanversammlungen 2026	Angenommen 27 Ja, 1 Nein, 1 Enthaltungen	Erledigt
Frühjahrs DV 2025 Initiativantrag 1	Diözesanball im DV Freiburg	Angenommen 27 Ja, 1 Nein, 3 Enthaltungen	Umsetzung läuft AG Tanzball
Herbst DV 2025 Antrag 1	Amtszeit des/der Diözesankurat*in	Nicht Befassung	---
Herbst DV 2025 Antrag 2	Änderung der WO - Diözesandelegierte	Angenommen 38 Ja, 0 Nein, 0 Enthaltungen	Erledigt
Herbst DV 2025 Antrag 3	Einführung quotierter Redelisten auf Diözesanversammlungen	Zurückgezogen	---
Herbst DV 2025 Antrag 4	Mehr Nachhaltigkeit wagen – pflanzliche Verpflegung auf Diözesanveranstaltungen	Zurückgezogen	---
Herbst DV 2025 Initiativantrag 1	Mehr Zeit für Anträge auf Diözesanversammlungen	Angenommen 26 Ja, 5 Nein, 7 Enthaltungen	Erledigt
Frühjahrs DV 2026 Antrag 1	Termine Diözesanversammlungen 2027	Angenommen 42 Ja, 3 Nein, 0 Enthaltungen	Erledigt
Frühjahrs DV 2026 Antrag 2	Amtszeit Diözesankurat*in	Angenommen 44 Ja, 1 Nein, 0 Enthaltungen	Erledigt

Frühjahrs DV 2026 Antrag 3	Zusammenlegung der Bezirke Pforzheim und Karlsruhe(-Murgtal)	Angenommen 44 Ja, 0 Nein, 1 Enthaltungen	Umsetzung läuft bis zur Anpassung in der NaMi
Frühjahrs DV 2026 Antrag 4	Klarstellung Wahlordnung	Angenommen 44 Ja, 1 Nein, 0 Enthaltungen	Erledigt
Herbst DV 2026	Es sind keine fristgerechten Anträge eingegangen		

Anträge: ---

Es sind keine fristgerechten Anträge eingegangen

Ja Stimmen: _____

Bei Bedarf

Nein Stimmen: _____

Enthaltungen: _____

Angenommen: Ja__ Nein__



DPSG Freiburg Jahresplanung 2027-2029

Die politischen Gremien für 2027 wurden bereits beschlossen. Viele andere Termine wurden ebenfalls bekannt gegeben. In dieser erweiterten Jahresplanung sind auch alle neu hinzugekommenen und geänderten Termine aufgenommen. Dies sind vor allem Termine der Arbeitskreise, der Diözesanleitung, aber auch Bezirksversammlungen und Termine der Bundesebene, soweit sie uns bekannt und für uns relevant sind.
Zur gegenseitigen Information kann diese Terminliste bei der DV auch noch ergänzt werden. Bitte bringt vor allem Termine von den Bezirksversammlungen und von den Ausbildungsveranstaltungen mit. Diese können auch schon vorab im Diözesanbüro gemeldet werden, damit bei der DV nicht das große Kalenderblättern losgeht. Das spart uns viel Zeit.

Insbesondere sind dies:

- Veranstaltungen der Arbeitskreise, AGs, des Fördererwerkes, …
- Keine AK oder Teamtreffen
- Bezirksversammlungen, Bezirkslager
- Modulkurse + Woodbadgekurse
- Schulungen und Gremien von BDKJ, RdP und DPSG Bundesebene

Stand: 05.11.2026

Datum	**Veranstaltung**
04.12.26 – 06.12.26	rdp Ringelager Vorbereitungstreffen 3, Bergach
06.12.26	rdp Ringeversammlung in Bergach
13.12.26	Friedenslicht
23.12.26 – 08.01.27	Büro zu
28.12. – 06.01.27	Vorstände-WBK RoSt
29.12.26 – 06.01.27	Pfadi WBK I (Freiburg + Mainz)
03.01.27 – 07.01.27	rdp Kurs für Stammesleitungen in Dornstetten
08.01.27 – 10.01.27	Region Mitte Treffen für DiVos
15.01.27 – 17.01.27	Diözesanleitung
22.01.27	Bezirksversammlung Emmendingen
22.01.27 – 24.01.27	Kinder-Aktion Jupfi-/Wö
29.01.27 – 31.01.27	Track for Kidz Pfadistufe
04.02.27 – 09.02.27	Büro zu
10.02.27 – 14.02.27	TT1 zeitgleich mit allen Stufen in Westernohe
19.02.27 – 21.02.27	DL
19.02.27 – 21.02.27	Bundesfachkonferenzen Globale Gerechtigkeit, Ökologie, Inklusion in Essen
19.02.27 – 21.02.27	DIAB-Tagung in Essen
21.02.27	Bezirksversammlung Mannheim-Bergstraße
05.03.27 – 07.03.27	MLT + StaVo Fortbildung
09.03.27	Bezirksversammlung Breisgau
13.03.27 – 20.03.27	Pfadi WBK II (Münster+Freiburg)
14.03.27	Bezirksversammlung Bruchsal
14.03.27	Bezirksversammlung Odenwald Tauber
15.03.27	Bezirksversammlung Baar
26.03.27 – 03.04.27	Rover-Woodbadge-Kurs (Freiburg+Köln)

Rechenschaftsbericht 2026 *DPSG Diözesanverband Freiburg*

Datum	Veranstaltung
25.03.27 – 03.04.27	Büro zu
09.04.27 – 11.04.27	DL+ AK
16.04.27 – 18.04.27	BDKJ Diözesanversammlung
24.04.27	Frühjahrs DV
05.05.27 – 09.05.27	Bundesversammlung
07.05.27 – 09.05.27	Rover Rosskur
07.05.27	Büro zu
14.05.27 – 17.05.27	Pfingsten in Westernohe
18.05.27 – 28.05.27	Büro zu
27.05.27 – 30.05.27	Rover – Stürmt den See
10.06.27 – 13.06.27	BDKJ – 72 Stunden – uns schickt der Himmel
18.06.27 – 20.06.27	Pfadi WBK I EWO
25.06.27-27.06.27	Wölflings Kinder Aktion
02.07.27 – 04.07.27	Diözesanleitung
09.07.26 – 11.07.26	Ringe-Rendezvous
09.07.26 – 11.07.26	EWO Vorstände WBK
30.07.27 – 08.08.27	Weltjamboree in Gdańsk, Polen
04.08.27 – 08.08.27	Jupfi Aktion – Region Mitte
10.08.27 – 14.08.27	rover bricks - das Roverbundesunternehmen 2027 optional Vorlager 06.08.27 – 09.08. 27 und Nachlager 15.08.27 – 18.08.27
09.08.27 – 27.08.27	Büro zu
17.09.27 – 19.09.27	Diözesanleitung
24.09.27 – 26.09.27	BuKos
08.10.27 – 10.10.27	StuKo XXL
15.10.27 – 17.10.27	Pfadi WBK II EWO
02.11.27 – 05.11.27	Büro zu
12.11.27 – 14.11.27	Diözesanleitung
19.11.27 – 21.11.27	Herbst Diözesanversammlung
12.12.27	Friedenslicht
23.12.27 – 07.01.28	Büro zu
14.01.28 – 16.01.28	Diözesanleitung
21.01.28 – 23.01.28	Wö-Jupfis- Aktion
28.01.28 – 30.01.28	Track for Kids Pfadistufe
11.02.28 – 13.02.28	DL&AK
24.02.28 – 29.02.28	Büro zu
10.03.28 – 12.03.28	MLT + StaVo Fortbildung
31.03.28 – 02.04.28	Diözesanleitung
13.04.28 – 21.04.28	Büro zu
19.05.28 – 21.05.28	BDKJ Diözesanversammlung
31.07.28 – 10.08.28	rdp Landeslager Kompass
28.07.29 – 04.08.29	DPSG Bundessommerlager (Hauptlager)

Organigramm Diözesanverband



Mitgliederentwicklung in der Diözese Freiburg

Stand 10-2026

Jahr	Mitglieder
2026	6458
2025	6419
2024	6344
2023	6293
2022	6155
2021	5919
2020	6.030
2019	5.917
2018	5.716
2017	5.625
2016	5.802
2015	5.835
2014	5.780
2013	5.626
2012	5.686
2011	5.828
2010	5.925
2009	6.055
2008	5.991
2007	5.770
2006	6.093
2005	5.991
2004	5.408
2003	6.326

Jahr	Mitglieder
2002	6.326
2001	6.298
2000	6.575
1999	6.578
1998	6.635
1997	6.770
1996	6.763
1995	6.961
1994	6.882
1993	6.840
1992	6.813
1991	7.054
1990	6.977
1989	7.007
1988	7.190
1987	7.064
1986	6.927
1985	6.975
1984	6.788
1983	6.752
1982	6.797
1981	6.806
1980	6.625
1979	6.223

Jahr	Mitglieder
1978	5.959
1978	5.959
1978	5.959
1977	4.910
1976	4.246
1975	4.029
1974	3.680
1973	3.367
1972	3.076
1971	2.940
1970	3.213
1969	3.359
1968	3.470
1967	3.377
1966	3.420
1965	3.465
1964	3.538
1963	3.455
1962	3.497
1961	3.234
1960	3.098
1959	2.800
1958	2.733
1957	2.569

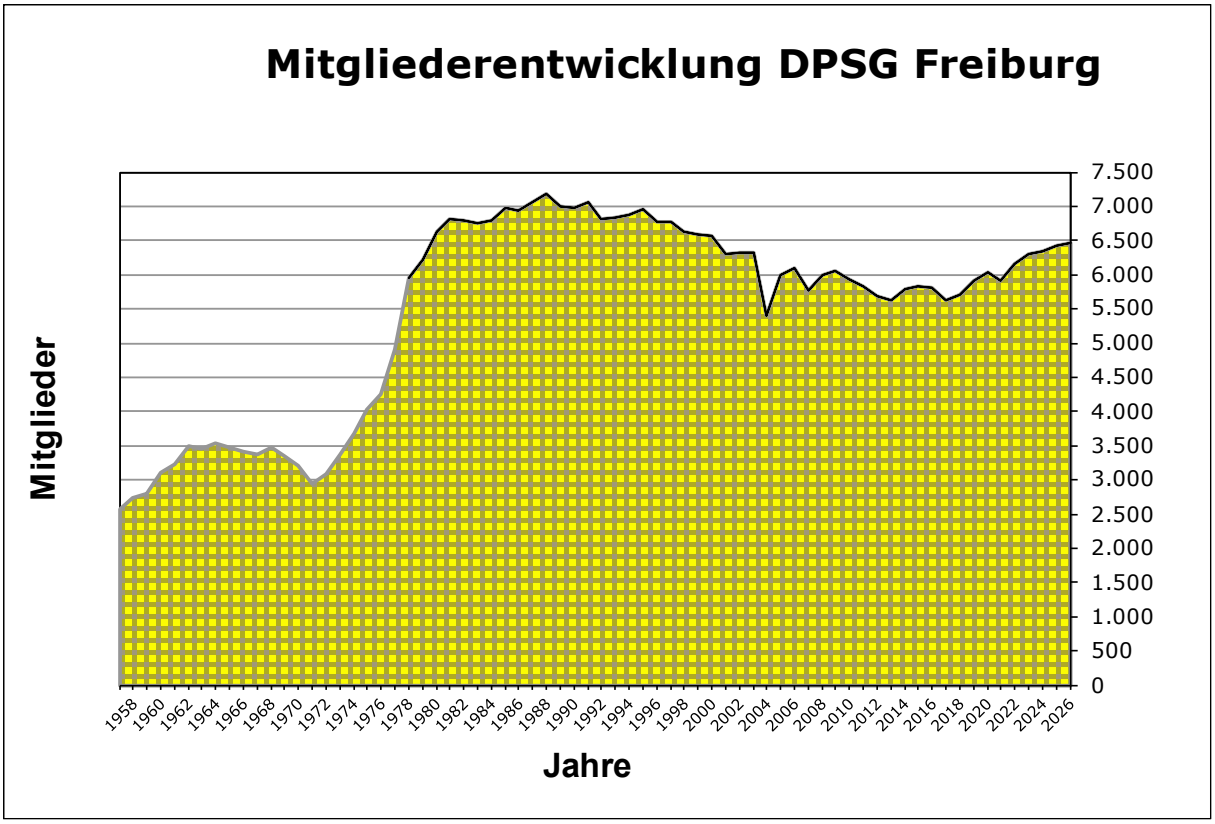

Rechenschaftsbericht 2026 *DPSG Diözesanverband Freiburg*

Mitgliederentwicklung in den Bezirken + Stämmen

Stand 10.2026

Gruppierungsnummer	Gruppierungsname	Anzahl Mitglieder
0007000000	Diözesanverband Freiburg	73
0007010000	Bezirk Mannheim-Bergstraße	516
0007010000	Bezirk Mannheim-Bergstraße	4
0007010100	Mannheim, St. Bernhard	59
0007010200	Hemsbach, Johanniter	28
0007010300	Laudenbach, Cherusker	40
0007010400	Mannheim-Neckarau, Thomas Morus	129
0007010500	Weinheim-Sulzbach, Guy de Larigaudie	20
0007010600	Mannheim-Friedrichsfeld, St. Bonifatius	65
0007010700	Mannheim-Waldhof, St. Lioba	53
0007010800	Hirschberg-Leutershausen, St. Johannes	118
0007020000	Bezirk Karlsruhe-Mugtal	430
0007020000	Bezirk Karlsruhe-Mugtal	0
0007020100	Gaggenau-Bad Rotenfels, Laurentius	54
0007020300	Kuppenheim, St. Sebastian	117
0007020400	Baden-Baden, Hohenbaden	9
0007020500	Karlsruhe, von Galen	113
0007020600	Karlsruhe-Neureut, Antoine de Saint Exupery	39
0007021000	Karlsruhe-Daxlanden, Guy de Larigaudie	57
0007021100	Pforzheim, St. Franziskus	41
0007030000	Bezirk Ortenau-Kinzigtal	378
0007030000	Bezirk Ortenau-Kinzigtal	0
0007030300	Offenburg, Konradin	96
0007030400	Urloffen, St. Martin	44
0007030600	Bühl, St. Peter und Paul	42
0007030900	Offenburg, Albert Schweitzer	30
0007031100	Willstätt, Merlin	70
0007031200	Sasbachwalden, Lupus	41
0007031300	Rheinmünster	55

0007050000	Bezirk Wiesental-Hochrhein	642
0007050000	Bezirk Wiesental-Hochrhein	4
0007050100	Wehr, St. Bernhard	112
0007050300	Lörrach-Stetten, St. Fridolin	111
0007050400	Weil am Rhein, St. Sebastian	105
0007050600	Lörrach-Brombach, St. Josef	124
0007050800	Dogern, St. Clemens	88
0007050900	Kandern, Sankt Katharina	42
0007051200	St. Michael Grenzach-Wyhlen	56

0007060000	Bezirk Hohenzollern	564
0007060000	Bezirk Hohenzollern	0
0007060100	Sigmaringen, St. Fidelis	48
0007060200	Rosenfeld-H-Zimmern, Adenauer	32
0007060300	Hechingen, St. Martin	142
0007060400	Fischingen, Dom H. Camara	38
0007060500	Bingen, Martin-Luther-King	40
0007060600	Melchingen	75
0007060700	Pfullendorf, St. Jakobus	73
0007060800	Haigerloch, Leonardo da Vinci	16
0007060900	Ostrachtal, Rainbow	14
0007061000	DPSG Salmendingen	86

0007070000	Bezirk Bodensee	728
0007070000	Bezirk Bodensee	3
0007070100	Singen, St. Pankratius	64
0007070200	Überlingen, Paul VI.	102
0007070300	Mühlhausen-Ehingen, Peter und Paul	17
0007070800	Steißlingen, St. Remigius	126
0007070900	Radolfzell, Impeesa	113
0007071000	Daisendorf, St. Martin	61
0007071200	Hilzingen, Alfred Delp	88
0007071300	Konstanz, Bruder Klaus	123
0007071400	Markdorf, St. Nikolaus	31

0007080000	Bezirk Baar	209
0007080000	Bezirk Baar	0
0007080100	Bad Dürrheim, Johanniter	67
0007080200	Villingen, Ulrich v. Augs.	104
0007080400	Villingen-Schwenningen; Der Wolf, der nie schläft	23
0007080500	Hattingen/Baden., Maximilian Kolbe	15

0007090000	Bezirk Kurpfalz	755
0007090000	Bezirk Kurpfalz	9
0007090100	Sinsheim-Rohrbach/Reihen, Dom Helder Camara	73
0007090200	Nussloch, St. Laurentius	36
0007090300	Plankstadt, St. Nikolaus	67
0007090400	Sandhausen, Dreifaltigkeit	38
0007090500	Heidelberg-Kirchheim, St. Peter	87
0007090600	Heidelberg-Wiebl., St. Bartholom.	40
0007090700	Neckarsteinach, St. Stephan	81
0007090800	Heidelberg, St. Bonifatius	39
0007090900	Ketsch, Don Bosco	71
0007091100	Angelbachtal, Mahatma Gandhi	71
0007091200	Bammental, Karl Leisner	85
0007091300	Stamm Sr. Felicitas Heidelberg-Ziegelhausen	58

0007100000	Bezirk Bruchsal	628
0007100000	Bezirk Bruchsal	0
0007100100	Walzbachtal, Polaris	85
0007100200	Oberhausen, Hohe Flamme	70
0007100300	Bad Schönborn-Langenbrücken	59
0007100400	Stutensee, Pater Kolbe	74
0007100500	Waghäusel-Wiesental, St. Jodokus	116
0007100600	DPSG Stamm Rheinsheim	71
0007100700	Bretten, Askola	56
0007100800	Bruchsal, St. Christophorus	97

0007130000	Bezirk Odenwald-Tauber	191
0007130000	Bezirk Odenwald-Tauber	1
0007130200	Mosbach, Bernhard von Baden	31
0007130300	Don Bosco, Neckarelz-Diedesheim	54
0007130500	Adelsheim, Stephanus	7
0007130600	Haßmersheim, St. Benedikt	60
0007130800	Mosbach-Waldstadt, Maximilian Kolbe	38

0007140000	Bezirk Emmendingen	481
0007140000	Bezirk Emmendingen	0
0007140100	Emmendingen, Markgraf Bernhard von Baden	47
0007140200	Waldkirch, Konrad von Schwarzenberg	196
0007140300	Gutach, St. Michael	45
0007140400	Emmendingen, Petter Moen	88
0007140500	Endingen, St. Franziskus	59
0007140600	Glottertal	46

0007150000	Bezirk Breisgau	863
0007150000	Bezirk Breisgau	3
0007150100	Freiburg-Littenweiler, Berthold II. von Zähringen	77
0007150200	Freiburg, Tilly	40
0007150300	Gundelfingen, Rochus Spiecker	148
0007150600	Freiburg-Mitte, Guy de Larigaudie	57
0007150700	Freiburg-Weing., Albino Luciani	43
0007150800	Kirchzarten, St. Exupery	66
0007150900	Freiburg-Opfingen, St. Nikolaus	58
0007151300	Freiburg, St. Albert	58
0007151400	Breisach, Graf Bernadotte	12
0007151500	Bad Krozingen, David	37
0007151600	Staufen, St. Martin	37
0007151800	Freiburg-Vauban, Kassiopeia	127
0007151900	Freiburg-St. Georgen, Betty Clay	33
0007152000	Fridtjof Nansen, Titisee-Neustadt	67

gesamt		6458

Gesammt:	Bezirke: Stämme: Mitglieder:	12 97 6458

Impressum

Herausgeber: Deutsche Pfadfinder*innenschaft St. Georg DV Freiburg
Förderwerk St.Georg e.V.
Anschrift: Deutsche Pfadfinder*innenschaft St. Georg, DV Freiburg
Diözesanbüro, Okenstr. 15, 79108 Freiburg
Tel.: 0761 – 5144 177
Redaktion: Achim Oswald, Samuel Vasiliadis
Layout und Satz: Achim Oswald, Nils Wäldin
Verbreitung: digital an Mitglieder der Versammlung und Homepage
Druck: ESA Freiburg
Auflage: auf Anfrage
Bildnachweise: Arbeitskreise, DPSG Diözesanbüro, pxhere.com, u.a.
Logos: www.dpsg.de

Ausrichter der Diözesanversammlungen

	Frühjahrs DV		Herbst DV	
Jahr	**Ausrichter**	**Ort**	**Ausrichter**	**Ort**
2004	Bezirk Bruchsal	Bruchsal	Diözesanleitung DV Freiburg	Freiburg
2005	Bezirk Bodensee	Konstanz	Diözesanleitung DV Freiburg	Offenburg
2006	Bezirk Wiesental-Hochrhein	Rüttehof	Diözesanleitung DV Freiburg	Karlsruhe
2007	Bezirk Odenwald-Tauber	Neckarelz	Diözesanleitung DV Freiburg	Offenburg
2008	Fördererwerk Sankt Georg e.V.	Gengenbach	Diözesanleitung DV Freiburg	Ortenberg
2009	Bezirk Emmendingen	Oberried	Diözesanleitung DV Freiburg	Freiburg
2010	Bezirk Bruchsal	Waghäusel	Diözesanleitung DV Freiburg	Karlsruhe
2011	Bezirk Ortenau-Kinzigtal	Offenburg	Diözesanleitung DV Freiburg	Freiburg
2012	Bezirk Pforzheim	Schellbronn	Diözesanleitung DV Freiburg	Offenburg
2013	Bezirk Karlsruhe-Murgtal	Karlsruhe	Diözesanleitung DV Freiburg	Karlsruhe
2014	Bezirk Wiesental-Hochrhein	Rüttehof	Diözesanleitung DV Freiburg	Freiburg
2015	Kudu Club	Gengenbach	Diözesanleitung DV Freiburg	Karlsruhe
2016	Bezirk Bodensee	Konstanz	Diözesanleitung DV Freiburg	Freiburg
2017	Bezirk Kurpfalz	Heiligkreuzsteinach	Diözesanleitung DV Freiburg	Karlsruhe
2018	Diözesanleitung DV Freiburg	Gengenbach	Diözesan AK Int. Engagement	Gengenbach
2019	Diözesanleitung DV Freiburg	Freiburg	Bezirk Ortenau-Kinzigtal	Offenburg
2020	Diözesanleitung DV Freiburg	Virtuelle DV	Bezirk Pforzheim	Virtuelle DV
2021	Diözesanleitung DV Freiburg	Virtuelle DV	Bezirk Wiesental Hochrhein	Gengenbach
2022	Diözesanleitung DV Freiburg	Freiburg	Diözesanleitung DV Freiburg	Gengenbach
2023	Diözesanleitung DV Freiburg	Karlsruhe	Bezirk Mannheim-Bergstrasse	Heiligkreuzsteinach
2024	Diözesanleitung DV Freiburg	Rüttehof	Bezirk Bruchsal	Bruchsal
2025	Diözesanleitung DV Freiburg	Freiburg	Bezirk Hohenzollern	Hechingen
2026	Diözesanleitung DV Freiburg	Karlsruhe	Kudu Club	Bergach
2027	Diözesanleitung DV Freiburg	Freiburg		
2028				

Organisatorisches zur DV

- Die Diözesanversammlung findet als Präsenzveranstaltung in Gengenbach-Bergach und nach den Ziffern 19, 50, 50a der Satzung Diözesanebene hybrid statt.
  Für kurzfristige krankheitsbedingte Ausfälle oder andere Gründe ist eine digitale Teilnahme möglich. Dazu wird die Technik für eine hybride Versammlung vorgehalten. Siehe Hinweise S.59.
  Für die hybride Versammlung nutzen wir
  - Zoom zur audiovisuellen Kommunikation
  - OpenSlides für Abstimmungen, Wahlen, TO, Redeliste, u.a.
  - ggf. Antragsgrün für die Bearbeitung von Anträgen
  - Mentimeter oder Padlet für weitere Beteiligungsformen

  Hybrid Teilnehmende bekommen die Zugangsdaten und Ausführungsbestimmungen kurz vor der Versammlung, sie melden sich aber bitte trotzdem im Buchungssystem an.

- Wir veröffentlichen den Zugang zu Antragsgrün an alle der DPSG Freiburg nahestehenden Personen, weil wir mit den Anträgen transparent umgehen wollen und uns auch über Kommentare von Mitgliedern freuen, die nicht bei der DV anwesend sein können. Änderungsanträge und Beschlüsse erfolgen dann natürlich bei der Diözesanversammlung.
  https://antraege.dpsg-freiburg.de/

- Bitte bringt zur effizienten Teilnahme an der DV ein mobiles Endgerät mit mobilen Daten mit, damit ihr OpenSlides, Antragsgrün und ggf. Mentimeter oder Padlet nutzen könnt. Wir haben im Saal zwar passwortgeschütztes WLAN, benötigen dieses aber, um die hybride Teilnahme zu ermöglichen. Wenn die Bandbreite genügt, geben wir das WLAN auch frei.

- Wichtig für die Versammlung und die Planung der Mahlzeiten:
  Bitte **bis zum 12.11.2026** im Online-Buchungssystem auf der DV-Freiburg Homepage anmelden.
  https://dpsg-freiburg.de/herbst-dv
  oder direkt >> https://anmeldung.dpsg-freiburg.de/dvfr/herbst-dv-2026/
  Falls du stimmberechtigtes Mitglied bist und nicht kommen kannst, sorge möglichst für deine Stimmdelegation und melde dich bitte auch ab (per E-Mail an achim.oswald@dpsg-freiburg.de)
  Falls du als Gast kommen oder hybrid teilnehmen willst, melde dich bitte auch an.

- BeVos können laut Ziffer 62 der Bezirks-Satzung ihre Stimme an DPSG-Mitglieder, die in der jeweiligen Untergliederung tätig sind delegieren.
  Dafür müsst ihr nur eine formlose, schriftliche Delegation vorlegen: **wer delegiert an wen, zu welcher DV und welche Funktion hat die Person in dem Bezirk inne** (z.B. Leiter*in, StaVo, Materialwart, Kursteamende, Kassier, …)

- Die Bezirksversammlungen können im Falle der Vakanz von Stellen im Bezirksvorstand eine/n Bezirksdelegierte*n und Ersatzdelegierte*n für ein Jahr wählen. Damit kann der Bezirk die freien Stimmen in der Diözesanversammlung auch ohne gewählten Vorstand wahrnehmen. Gewählt werden können alle Mitglieder der DPSG, die im Bezirk tätig sind.

- Im Fall, dass sich in deinem Bezirk die Zusammensetzung des Bezirksvorstandes noch verändert, gib uns im Büro bitte die Namen und Kontaktdaten durch, damit wir die DV-Unterlagen entsprechend aktuell (nach)verschicken können.

- Fragen, Rückmeldungen und Kommentare kann man vor der DV auch schon hier abgeben: https://padlet.com/achimoswald/ukzhvgtabzyjnmid

- Wir beginnen am Freitag pünktlich um 19.00 Uhr mit dem Abendessen (also Anreise ab 18.30 Uhr) und enden am Sonntag gegen 15.00 Uhr.
  Für Versammlungs-Neulinge gibt es am Freitagabend gegen 22.00 Uhr eine Einführung.

- Es wird zwei Flinta*-Cafés geben: Freitag, um 22.00 Uhr und Samstag, um 13.30 Uhr

- Tagungsort ist das Baden-Powell-Haus in der Koppenwaldstraße 1 in 77723 Gengenbach-Bergach. Die Wegbeschreibung ist auf der nächsten Seite.

- Über die Mitfahrzentrale könnt ihr euch im Vorfeld für Absprachen gut vernetzen. https://padlet.com/dpsg_freiburg/an-abreise-herbst-dv-2026-hsaizxl076dwqaz8

- Die Parkmöglichkeiten sind begrenzt aber vorhanden. Ausladen am Haus ist möglich. Oberhalb am Haus sind zusätzliche Parkplätze, wenn es eng wird, shutteln wir zu einem Parkplatz. Den Hof wollen wir uns für die Attraktionen der Kudu-Parks und unser Programm frei halten.

- Es gibt einen Shuttledienst vom Bahnhof in Gengenbach. Wer mit der Bahn kommt und abgeholt werden will, kann das im Mitfahrzentrale (https://padlet.com/dpsg_freiburg/an-abreise-herbst-dv-2026-hsaizxl076dwqaz8) oder im Diözesanbüro bis zum 24.11.2023 um 12.00 Uhr anmelden. Bitte genaue Ankunftszeit und Personenzahl angeben.
  Der Shuttledienst ist ab 18.00 Uhr über 0176 / 512 512 53 erreichbar.

- Der Teilnehmerbeitrag beträgt 25,00 Euro. Die Stufendelegierten, Helfer*innen, die ausrichtenden BeVos und die DL sind kostenfrei, bzw. werden intern umgebucht.

- Die Vertretungen der Bezirke klären die Kostenübernahme bitte im Bezirk. Ihr bekommt eine Rechnung, die nach der DV überwiesen wird. Falls jemand für seinen Bezirk eine Sammelrechnung haben möchte, bitte eine Info an marianne.schoenecker@dpsg-freiburg.de.
  Falls die Rechnung direkt an eine*n Bezirks-Kassier*in gehen soll, nennt bitte Namen + Kontakt.

- Bitte bringt folgendes mit:
  - Die Tagungsunterlagen, Fragen, Ideen und Anregungen zum RB und den Anträgen
  - Ein digitales Endgerät, um OpenSlides usw. nutzen zu können
  - Handtuch und persönlicher Bedarf
  - Bettwäsche ist vorhanden

- Nach dem Beschluss von der Frühjahrs DV 2023 verpflegen wir uns vegetarisch / vegan

- Bitte gebt uns Rückmeldungen zur DV. Dafür gibt es ein Padlet, in dem ihr schon während der DV und bis Mittwoch nach der DV Lob und Kritik und alles andere loswerden könnt: https://padlet.com/achimoswald/reflexion-herbst-dv-2026-9za8sghbo5oi78cg

- Falls es an dem Wochenende noch Nachrichten an die Diözesanleitung gibt, bitte per Mail oder Anrufbeantworter bis Freitagmittag um 12.00 Uhr an Achim (Louis) Oswald. Danach ist Louis unter 0176/ 15144 – 175 und achim.oswald@dpsg-freiburg.de eingeschränkt erreichbar.

- Wir weisen darauf hin, dass wir zur Nutzung der hybriden Teilnahme das Videokonferenz-System „Zoom“ verwenden. Die Datenschutzhinweise dazu gibt es hier: https://dpsg-freiburg.de/wp-content/uploads/2022/03/Datenschutzhinweise-DPSG-zu-Zoom-03-2021.pdf
  Die Zugangsdaten für die Videokonferenzen dürfen nicht ohne Rücksprache an Dritte weitergegeben werden.
  Aus Datenschutzgründen können wir die Zoom Zugangsdaten nur an angemeldete Personen geben. Um das einfach und kurzfristig zu ermöglichen, erfolgt die Anmeldung über das Buchungssystem.

- Wer eine Kinderbetreuung braucht, gibt das bitte bei der Anmeldung an und spricht sich möglichst schnell mit Louis ab.

- Neben Corona gibt es auch andere ansteckende Krankheiten. Deshalb bitten wir euch verantwortlich zu handeln, um uns alle bestmöglich zu schützen.
  - Falls ihr Krankheitssymptome habt, kommt nur, wenn ihr nicht ansteckend seid.
  - Ihr könnt dann aber auch hybrid teilnehmen oder eure Stimme delegieren.
  - Wir weisen auf die üblichen Hygienemaßnahmen hin.

- Weitere Infos zur DV können im Diözesanbüro bei Achim (Louis) Oswald erfragt werden:
  achim.oswald@dpsg-freiburg.de oder 0761 / 5144 - 175



Wegbeschreibung

Anreise mit dem Zug:
Bahnhof, Gengenbach
Wir shuttlen vom Parkplatzt vor oder hinter dem Bahnhof. Das hängt von der aktuellen Baustelle ab. Wir informieren die Bahnfahrenden kurzfristig.



Anreise mit dem Auto:
Baden-Powell-Haus
Koppenwaldstraße 1
77723 Gengenbach

Parken:
Am BP-Haus sind die Parkplätze begrenzt also bitte absprechen.

Alternativ shuttlen wir nach dem Ausladen am Haus an einen nahen gelegenen Parkplatz.

